پیام تاریخ، تمدن و فرهنگ مادستان
|ISNN: 2322-4665|

روزنامه همدان پیام

www.HamedanPayam.com

پنجشنبه ● ۱۰ اسفندماه ۱۳۹۶ ● ۱۲ جمادی‌الثانی ۱۴۳۹ ● ۱ مارس ۲۰۱۸
سال سیزدهم ● شماره ۳۱۴۶ ● ۸ صفحه روزنامه ● ۱۰۰۰ تومان

کانال خبری همدان پیام در تلگرام | t.me/hamedanpayam
کانال نیازمندی‌های روزنامه در تلگرام telegram.me/bazarehamedan

ایران ۴

برای ساخت موشک و سلاح از کسی اجازه نخواهیم گرفت

گردشگری ۸

پیاده‌راه فصل جدید گردشگری همدان

جامعه ۵

مجمع سلامت استان برای نخستین بار برگزار می‌شود

ورزش ۷
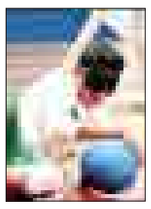
ورزشکاران نابینای همدان کم ادعا و پرمدال

ادامه تجلیل از مفاخر

۸

پیشنهاد معاون استانداری برای اصلاح ضعف اطلاع رسانی دستگاه‌ها

تورخبری برگزار کنید

۲

انتقاد مردم از یک طرح

هوشمندسازی کارت ملی از جیب کوچک مردم

- ثبت‌نام کارت ملی تا پایان بهار ۹۷ تمدید شد

همانطور که می‌دانید نخستین کارت‌های ملی صادر شده در کشور ما از سال ۱۳۸۰ به بعد بود که در آن موقع با دریافت هزینه‌ای جزئی از شهروندان انجام شد؛ امری که البته با گذشت تقریبا ۱۲ سال دوباره باید از اول انجام شود..

۶

سالن اجرای کنسرت می‌خواهیم

همدان ۷ سال بدون کنسرت

۲

رضا صادقی آخرین گروهی بود که در سال ۸۹ در همدان کنسرت برگزار کرد

صادرات کشمش از همدان ۲۱ درصد کاهش یافت

روزهای سیاه برای بازار کشمش

۶

یادداشت روز

درس عبرتی از داستان پاس

بازتاب رسانه‌ای دیالوگ جنجالی حاجی‌بابایی و فروسی‌پور در برنامه ۹۰ به قدری گسترده بود که تاکنون تحلیل‌های گوناگونی در خصوص آن از سوی کارشناسان فوتبال و البته سیاسیون و فعالان رسانه‌ای ارائه شده است.اینکه در این گفت‌وگوی تلفنی چه نکاتی حایز اهمیتی بود و چه نتیجه‌ای به دنبال داشت و حتی بازخورد اظهارات نماینده همدان در مجلس شورای اسلامی، به هیچ وجه مقصود این یادداشت نیست...

۲

یادداشت

قیمت ناقابل شیرینی با جعبه یا بدون جعبه!

باری دیگر با نزدیک شدن به روزهای پایانی سال کهنه و تدارک جشن‌های نوروزانه، بازار شهرهای بزرگ و کوچک کشورمان رو به رونق می‌رود. تقریباً تمام مردم ایران و حتی فارسی‌زبان‌های سراسر دنیا که به سنت دیرینه نوروز باستانی وفادار و پایدار مانده‌اند، نیک می‌دانند که مایحتاج و لوازم و سازوکار مورد نیاز نوروز و سال نو چیست! و چه کالاهایی در این ایام پرمشتری است و خریدار دارد...

۴

پیام تاریخ، تمدن و فرهنگ مادستان
The Message Of Madestan's History & Civilization & Culture
روزنامه همدان پیام ۲
پنجشنبه ● ۱۰ اسفندماه ۱۳۹۶ ● شماره ۳۱۴۶
خبر
khabar@hamedanpayam.com

خبر

پیش‌بینی آب اضطراری برای همدان

پروژه تأمین آب اضطراری برای همدان ۲ سال است که آغاز شده است. مدیرعامل شرکت آب منطقه‌ای استان همدان با بیان این مطلب در شورای هماهنگی و انسجام بخشی مدیران شرکت آب و برق افزود: در شهرستان همدان مهمترین پروژه آبرسانی از سد تالوار به همدان است که تغییراتی در آن ایجاد شده است.

به گزارش فارس منصور ستوده اظهار کرد: به دلیل برداشت بیش از حد منابع زیرزمینی، کاهش سطح آب زیرزمینی در دشت‌ها را داریم.

ستوده از انتقال آب از دره مرادبیگ خبر داد و با بیان اینکه پیش‌بینی می‌شود در اسفندماه سالجاری و فروردین‌ماه سال آینده ورودی آب سد اکباتان افزایش یابد، افزود: کنترل هوشمند برق به میزان هزار و ۵۰۰ دستگاه بر چاه‌ها نصب شده است که مصرف و بهره‌برداری چاه‌ها را گزارش می‌دهد.

خبر

سرمایه‌گذاری راه نجات همدان

راه نجات همدان سرمایه‌گذاری دانسته شده است. مدیرکل امور اقتصادی و دارایی استان همدان در پانزدهمین همایش ایده پارک با موضوع کسب و کار ورزشی که در محل دانشگاه پیام نور همدان بر استقبال از ایده‌های خلاقانه دانشجویان در این زمینه تأکید کرد.

به گزارش مهر، سیدناصرمحمودی گفت: مأموریت اصلی احصای فرایندهای کسب‌وکار است که در این زمینه اگر اطلاعات مورد نیاز به درستی شناسایی نشود و دستگاه‌ها جدی ورود پیدا نکنند، استان در بهبود فضای کسب‌وکار آسیب خواهد دید.

وی گفت: در این ارتباط تمامی بخش‌ها باید موقعیت بالقوه خود را به بالفعل تبدیل کنند تا منجر به سرمایه‌گذاری داخلی و خارجی در استان شود؛ چراکه راه نجات اقتصاد ما سرمایه‌گذاری است.

خبر

همدان از آنفلوآنزای مرغی پاک شد

مدیرکل دامپزشکی استان همدان به تشریح وضعیت آنفلوآنزای پرندگان در سطح استان پرداخت و گفت: پس از آخرین مورد مثبت آنفلوآنزای پرندگان که در اوایل بهمن‌ماه در مرکز تحقیقات کشاورزی همدان مشاهده شد، مورد مثبت دیگری گزارش نشده است. محمودرضا رسولی در گفت‌وگو با ایسنا، افزود: در دی‌ماه امسال در یکی از روستاهای شهرستان رزن و در بهمن‌ماه نیز در مرکز تحقیقات کشاورزی شهرستان همدان موارد مثبتی از بیماری آنفلوآنزای پرندگان مشاهده شد که به سرعت توسط عوامل دامپزشکی عملیات معدوم‌سازی و دفن بهداشتی آنها انجام گرفت.وی با تأکید بر اینکه پس از شناسایی این دو مورد، نمونه مثبت دیگری مشاهده نشده و همه نمونه‌برداری‌ها منفی بودند، تصریح کرد: پس از شناسایی این دو مورد، محیط‌های مورد نظر کاملاً ضدعفونی شد و پاکسازی انجام گرفت.

پیشنهاد معاون استانداری برای اصلاح ضعف اطلاع رسانی دستگاهها

تور خبری برگزار کنید

«نقد به روابط عمومی‌ها»؛ این ابتدایی‌ترین دریافت از گفته‌های روز گذشته معاون سیاسی امنیتی استاندار که درباره وضعیت اطلاع‌رسانی دستگاه‌هاست.

سعید شاهرخی در جمع مدیران استان در یازدهمین شورای هماهنگی مدیران دستگاه‌های تابعه وزارت تعاون، کار و رفاه اجتماعی با تمجید از اقدامات انجام شده گفت: "ضعف عمومی اطلاع‌رسانی از این عملکردها (دولت) وجود دارد".

این گفته شاهرخی به معنای همراهی با نقدهایی بوده که در سال‌های اخیر به حوزه اطلاع‌رسانی و روابط عمومی دستگاه‌های استان وارد شده است.

معاون سیاسی استاندار با توصیه به اینکه "تورهایی برای خبرنگاران و کسانی که تریبون دارند، برای بازدید از این اقدامات گذاشته شود"، اظهار داشت: کارهای بی‌بدیلی در تمام حوزه‌ها انجام شده اما بیان نشده و خوب اطلاع‌رسانی نشده است.

این مدیر استان حتی فراتر از این انتقادات از "اطلاع رسانی" به عنوان "سرمایه‌گذاری" یاد کرد و به مدیران استان توصیه کرد که "در حوزه اشتغال و درمان پیوست فرهنگی و اطلاع‌رسانی داشته باشند، است؛ زیرا امید در مردم ایجاد می‌شود و سرمایه اجتماعی ما حفظ می‌شود".

گفته‌های معاون سیاسی امنیتی استاندار در این شورا در حالی است که پیش از این ضعف‌های اطلاع‌رسانی و روابط عمومی دستگاه‌ها در استان مشهود شده بود. اکنون وی در تازه‌ترین اظهارات خود نقد به حوزه اطلاع‌رسانی را وارد دانسته به لزوم تعامل مستمر و آگاهانه روابط عمومی‌ها با رسانه‌ها تأکید کرده است. تغییر نظری که انتظار می‌رود ماحصل آن تعامل قوی با رسانه‌ها و پیگیری انعکاس گزارش عملکردهای دستگاه‌ها در رسانه‌ها باشد.

معیشت و رفاه مردم اولویت استان

به گزارش کانال اطلاع‌رسانی استانداری همدان، معاون سیاسی استاندار در ادامه این شورا با بیان اینکه ترکیب جمع حاضر مسئولیت و وظیفه سنگینی دارند تأکید کرد که اولویت دولت توجه به معیشت و رفاه مردم است.

شاهرخی افزود: امروز در استان کاری واجب‌تر از توجه به نیازهای مردم نداریم که آن هم توجه به معیشت، رفاه و اشتغال است. در این حوزه‌ها کارهای قابل توجهی انجام شده و در اشتغال امیدواریم که از سقف سند اشتغال استان فراتر عمل کنیم و ۳۰ هزار شغل که هدفگذاری استاندار است محقق شود.

پیش‌بینی اعتبار برای آتشنشانی و محلات قدیمی

بودجه ۱۴میلیاردی برای اتوبوس‌های شهری

شهرداری همدان در بودجه ۹۷ ۱۴ میلیارد بودجه برای خرید اتوبوس اختصاص کرده است.

عضو شورای شهر همدان با بیان این مطلب به فارس گفت: شهرداری همدان باید حمل‌ونقل عمومی را طوری تقویت کند که مردم دیگر تمایلی به استفاده از وسایل شخصی خود نداشته باشند.

به گفته حسین قراباغی، انجام مطالعات ساماندهی میدان پیشاهنگی همدان برای ایجاد تونل یا زیرگذر از شاخص‌های بخش عمرانی بوده که ٤ میلیارد تومان اعتبار برای آن مصوب شده است.

وی روند و سرعت پروژه پارکینگ طبقاتی آقاجانی‌بیگ را رضایت‌بخش ندانست و گفت: در بودجه سال آینده شهرداری همدان ۱۱ میلیارد تومان برای این پروژه مصوب شده که انتظار می‌رود پروژه در کوتاه‌ترین زمان به اتمام برسد.

وی با اشاره به نیازهای سازمان آتشنشانی شهر همدان نیز گفت: تجهیز سازمان آتشنشانی از اولویت‌های شهرداری همدان است که برای خرید تجهیزات مدرن روز و پلکان‌های بلند، ۱۳ میلیارد و ٤۰۰ میلیون تومان اعتبار دیده شده است.

عضو شورای شهر همدان با بیان اینکه برای سرمایه‌گذاری در بافت‌های واجد شرایط و بازآفرینی محلات قدیمی ۳ میلیارد و ۳٦۰ میلیون تومان اعتبار پیش‌بینی شده است، تصریح کرد: البته این اعتبار پاسخگوی نیاز شهر همدان نبوده و سایر نهادهای مسئول نیز باید ورود کنند.

وی با اشاره به اینکه در بودجه سال آینده اعتباری برای تقویت مسیر گردشگری گنجنامه نیز دیده شده است، تصریح کرد: ۵۰۰ میلیون تومان اعتبار برای انجام مطالعات مسیر برگشت گنجنامه در بودجه سال آینده دیده شده است.

قراباغی با اشاره به اینکه انجام مطالعات ساماندهی بلوار تفریحی و توریستی ارم همدان نیز با ۵۰۰ میلیون تومان در بودجه سال آینده دیده شده است، گفت: طرح ساماندهی بلوار ارم پس از تصویب در شورای شهر همدان اجرایی می‌شود.

وی با بیان اینکه از محل اعتبارات و بودجه شهرداری ستاد به مناطق ۳ و ٤ نیز کمک می‌شود، گفت: در یک بخش ۲ میلیارد و ۵۰۰ میلیون تومان برای تملک و معبرگشایی اسلامشهر و شهرک ولیعصر(عج) در نظر گرفته شده است.

عضو شورای شهر همدان با بیان اینکه بودجه عمرانی سال ۹۷ منطقه ۳ شهرداری همدان ٤۵ میلیارد تومان است، گفت: تصویب این میزان اعتبار در راستای تقویت زیرساخت‌ها در این منطقه بوده است.

وی با بیان اینکه در تمام مناطق و سازمان‌ها بودجه فرهنگی پررنگی دیده شده است، گفت: بودجه فرهنگی شهرداری همدان در سال آینده ۱٦ میلیارد تومان است که البته در مباحث آموزش شهروندی برای هر منطقه و سازمان اعتبار جداگانه‌ای دیده شده است.

قراباغی با تأکید بر اینکه رویکرد بودجه سال ۹۷ شهرداری همدان بر پایه سرمایه‌گذاری بوده است، گفت: موارد تشویقی و پکیج سرمایه‌گذاری در بودجه سال ۹۷ شهرداری همدان دیده شده که تا ٦۰ درصد تخفیف را به سرمایه‌گذاران ارائه می‌دهد.

یادداشت روز

درس عبرتی از داستان پاس

بازتاب رسانه‌ای دیالوگ جنجالی حاجی‌بابایی و فردوسی‌پور در برنامه ۹۰ به قدری گسترده بود که تاکنون تحلیل‌های گوناگونی در خصوص آن از سوی کارشناسان فوتبال و البته سیاسیون و فعالان رسانه‌ای ارائه شده است.

اینکه در این گفت‌وگوی تلفنی چه نکاتی حایز اهمیتی بود و چه نتیجه‌ای به دنبال داشت و حتی بازخورد اظهارات نماینده همدان در مجلس شورای اسلامی، به هیچ وجه مقصود این یادداشت نیست.

ما می‌خواهیم از زاویه‌ای دیگر به چالشی بپردازیم که سال‌هاست ذهن مردم خوب بویژه جوانان استان و البته رسانه‌ها و حتی در مواردی مسئولان را به خود مشغول نموده است.

این چالش به نوع برخوردها و مواجهه ما با مسائل و موضوعات مهمی چون مسأله تیم پاس برمی‌گردد که اتفاقاً از اهمیت و حساسیت خاصی برخوردار است.

اینکه در مقطعی با شور و حرارتی وصف‌ناپذیر به جوانان امید دهیم که تحولی در عرصه ورزش استان با آمدن یک تیم بزرگ صورت خواهد گرفت و با ژستی پیروزمندانه و قهرمانانه تصویری بسیار امیدبخش برای مردم ترسیم نماییم و بعدها نیز به کرات آن را بازتاب دهیم اما با گذشت زمان و بویژه روشن شدن ابعاد یک قضیه و بروز مشکلات عدیده‌ای که معلوم نیست اسباب و علل آن از کجاست، صحنه را خالی و یا سکوت پیشه کنیم نه‌تنها قابل تأمل است، بلکه اصولاً اینگونه روندها برای افکار عمومی قابل هضم نیست.

ما را چه شده که روزگاری برای ثبت یک افتخار به نام خود از یکدیگر سبقت می‌گیریم اما همین که اوضاع وفق مراد ما نبود و شرایط طور دیگری رقم خورد، سعی در فرار از ماجرا و یا مسئولیت را به گردن دیگران انداختن داریم.

واقعیت امر آن است که درآمدن پاس به همدان افراد زیادی مؤثر و نقش‌آفرین بودند که هر یک از آنها در آن ایام با افتخار از اقدام خود دفاع نمودند و حتی روزهای خوب و درخشانی را به مردم وعده دادند.

امروز اما این افراد یا در دسترس نیستند و یا اصولاً خود را درمقام پاسخگویی نمی‌بینند.

اینجاست که افکار عمومی با این سؤال جدی مواجه می‌شود که چرا برخی‌ها در هنگام خوشی‌ها و پیروزی‌ها سعی در حضور پررنگ در صحنه دارند و تلاش می‌کنند هر طور شده خود را سهیم در موفقیت‌ها نشان دهند، اما در سختی‌ها و گرفتاری‌ها که بعضاً همین افراد نیز به نوعی مسبب آن هستند، صحنه را خالی یا بسیار خلوت می‌بینیم؟!

داستان پاس نمونه‌ای از این چالش بزرگ است که در موارد مشابه نیز مشاهده شده است؛ از این رو بهتر است قدری تأمل کنیم و صادقانه خود را در معرض افکار عمومی قرار دهیم و حواسمان باشد که مردم تیزتر و دقیق‌تر از هر کسی هستند و تمام حرکات و سکنات ما را بی‌کم‌وکاست مشاهده می‌کنند.

از این داستان درس عبرت بگیریم.

shenide@hamedanpayam.com

شنیده‌ها

۱- تغییر فرمانداران ادامه دارد. شنیده شده بزودی احسان قنبری فرماندار کبودراهنگ به ورزش‌وجوانان استان می‌رود. گویا وی قرار است جانشین رسول منعم در اداره کل ورزش‌وجوانان استان شود. گفته می‌شود مرادی‌پناه، فرماندار فعلی بهار نیز فرماندار آتی کبودراهنگ خواهد شد. گفتنی است پیش از این روند تغییر فرمانداران از شهرستان رزن آغاز شده بود.

۲- گفته‌های نماینده همدان و فامنین در مجلس در برنامه ۹۰ با نقد روبه‌رو شده است. گفته می‌شود اظهارات حاجی‌بابایی در این برنامه با این نظر که "حمله بدتر از دفاع بوده" به نقد کشیده شده است. گویا گفته‌های وی حتی مورد پسند موافقان سیاسی وی در استان نیز نبوده است. گفتنی است یکی از موضاعات برنامه ۹۰ این هفته، بررسی سقوط تیم پاس به دسته سوم فوتبال کشور بود.

۳- شهردار همدان به نشست کلان شهرهای کشور دعوت شده است. گفته می‌شود نودوپنجمین نشست شهرداران کلان‌شهرهای ایران که در اصفهان برگزار می‌شود همدان نیز حضور می‌یابد. گفتنی است پیش از این وزارت کشور با مصوبه‌ای در تعریف کلان‌شهری تغییراتی ایجاد کرده بود که حتی کرمانشاه نیز شامل آن نمی‌شد.

خبرویژه

استانداری ادعای فردوسی‌پور را رد کرد

استانداری همدان ادعای عادل فردوسی‌پور را تکذیب کرده است. فردوسی‌پور در برنامه ۹۰ این هفته موضوع سقوط پاس همدان به دسته سوم را مورد بحث قرار داد که در خلال گفت‌وگو با حمیدرضاحاجی بابایی نماینده همدان و فامنین در مجلس با استناد به پیامی از استانداری سعی در موافق نبودن استان با گفته‌های حاج‌بابایی کرد. اکنون اداره کل روابط عمومی استانداری همدان مدعی شده که ادعای عادل فردوسی‌پور مبنی بر تماس از استانداری همدان با برنامه ۹۰ درباره تیم پاس کذب بوده است.

در بخشی از اطلاعیه استانداری همدان آمده است: در پی پخش برنامه ورزشی دوشنبه شب گذشته و ادعای عادل فردوسی‌پور مجری این برنامه، در خصوص تماس از استانداری همدان با این برنامه درباره تیم پاس، هرگونه تماس با نامبرده و برنامه «۹۰» از طرف این استانداری تکذیب می‌شود.

شایسته است رسانه‌ها با رعایت احترام، صداقت، انصاف، امانتداری و رویه بی‌طرفی در موضوع مورد بحث، در مسائل مربوط به استان همدان، نسبت به رعایت شأن والای مردم متمدن و فرهنگ دوست همدان اهتمام ویژه داشته باشند.

سالن اجرای کنسرت می‌خواهیم

همدان۷ سال بدون کنسرت

» مریم مقدم

در ۲، ۳ سال گذشته برگزار کنسرت‌های پاپ در همدان روی یک روال تقریباً مناسبی رو به اجرا بود اما این روال عمر بسیار کوتاهی داشت.

در روزهای اخیر آمار شهرهای شاد در تصویر یک اینفوگرافی منتشر شد همدان تنها ۳/۳۰ درصد از آمار شهرهای شاد کشور را به خود اختصاص داد آماری که این شهر را در پایین‌ترین رتبه بین شهری شاد ایران قرار داد این در حالی بود که زنجان با آمار ۳/٦۹ درصد شادترین شهر ایران بود و پس از آن گلستان، بوشهر، هرمزگان، خوزستان و کردستان به ترتیب شادترین شهرهای ایران معرفی شده بودند.در این آمار زنجان، گلستان، بوشهر، هرمزگان، خوزستان و کردستان شاد ترین استان‌های کشور هستند، اعتقادات مذهبی، شادکامی همسر، سرمایه اجتماعی، ورزش هفتگی و خوش‌بینی و احساس رضایت از زندگی از عوامل موثر در پدید شادکامی هستند.

اما تحلیل این آمار و میزان برگزاری برنامه‌های شاد که کنسرت‌ها هم بخشی از آنها را در ایران به خود اختصاص می‌دهند و برگزار نشدن آنها در همدان کافی است تا به این مهم پی ببریم که حال‌وهوای شادمانی در همدان خوب نیست.

به واقع چرا کنسرت‌ها درگیر چالش اعطای مجوزها حالا بیش از یکسال است که روی اجرایی شدن را در همدان نمی‌بینند. از نگاه دیگر حتی اگر مجوز برگزاری کنسرت‌ها هم اعطا شود از لحاظ جانمایی و اختصاص مکان، کدام سالن برگزاری کنسرت در شهر می‌تواند تحمل استقبال گسترد مردم کنسرت ندیده همدان را تاب بیاورد؟برخی بر این باورند سکوت موسیقی و صادرنکردن مجوز برگزاری کنسرت در استان همدان ریشه در دو پدیده دارد، نخست نبود تمایل تصمیم‌گیران برای تلطیف حال‌وهوای جمعیت جوان شهری و دوم نبود مکان مناسب برگزاری کنسرت در شهر همدان.

حالا زیر سایه سکوت اجرای کنسرت‌ها کار به جایی کشیده شده است که غلفت از برگزاری کنسرت در همدان جوانان همدانی را برای حضور در یک کنسرت راهی پایتخت می‌کند.

نفس موسیقی در همدان به تنگ آمده است

اگر اهل شعر و موسیقی باشید شما هم تأیید می‌کنید که نفس موسیقی در همدان به تنگ آمده است. بیشتر از ۲ سال می‌شود که هیچ کنسرتی در قد و قواره کنسرت واقعی به میزبانی همدان برگزار نشده است. خبرهای برگزاری کنسرت هنرمندان نام آشنا در همدان البته در این یکی، دو سال کم نبوده است اما پس از انتشار خبر به فاصله چند روز اخبار منتشره تکذیب می‌شود و باز سکوت شهر را فرا می‌گیرد.

کارشناسان هنری می‌گویند غفلت از برپایی کنسرت در شهر یک تهدید است از این جهت که جامعه جوان شهری را برای حضور در یک کنسرت هنری راهی پایتخت می‌کنیم و این یعنی برون‌رفت اجباری درآمد از استان از سوی دیگر فضای شهر هم با شادی و شعف غریبه می‌شود و قشر جوان جمعیت شهر و روستایی از داشتن شهری شاد ناامید می‌شوند.

در همین سال‌های اخیر خاطرات کنسل شدن کنسرت‌ها در همدان آنقدر عیان است که به قولی حاجتی به بیان نیست.

کنسرت محسن یگانه یکی از آن موارد بود این کنسرت در حالی که دارای مجوز بود و حتی بلیت‌فروشی آن انجام شده بود به یکباره مهر لغو شد را بر پیشانی خود دید. برگزاری کنسرت حامد همایون که نیامده خبر منتشر شده از آن تکذیب شد؛ از آن دست رویدادهایی بود که برنامه‌ریزان جشنواره تابستانی گردشگری همدان را برای پیدا کردن پاسخ چرایی آن با معضل روبه‌رو کرد.

داستان لغو پی در پی کنسرت‌ها و بی‌تفاوتی متولیان امور فرهنگی در همدان حالا دیگر به یک داستان طنز تبدیل شده است.

مردمی که امیدی به تلاش مسئولان فرهنگی برای تلطیف بخشیدن به فضای فرهنگی شهر را ندارند حالا چشم امید را از حضور در کنسرت‌ها در همدان بسته و برای هر بار تجربه حضور در کنسرت‌های خواننده‌های نامی راهی این شهر و آن شهر می‌شوند.

البته کار از بهانه و بهانه‌جویی گذشته است امروز نبود ظرفیت مناسب سالن برگزاری کنسرت بر همه بهانه‌جویی‌ها مهر تأیید گذاشته است.

نبود سالن کافی، ایمنی، ظرفیت محدود، سیستم صوتی مجهز در سالن‌ها، نبود مجوز مؤسسه تهیه و تکثیر صادرنشدن مجوز از سوی اداره نظارت بر اماکن عمومی یکی پس از دیگر از جمله بهانه‌های است که امروز تا خبر برگزاری کنسرت‌ها در همدان می‌پیچد آن را تکذیب می‌کنند.

حال‌وهوای شهر رو به سمت آمارهای بالای افسردگی

به واقع چرا در سال‌های سال ظرفیت ایجاد یک سالن مجهز و تخصصی برای برگزاری کنسرت در همدان در نظر گرفته نشده است؟

چرا هنوز که هنوز است تمام دارایی همدان برای برپایی کنسرت به همان سالن ۵۰۰ نفره ابن‌سینا و تالار فجر و سالن همایش‌های علوم پزشکی و سالن سینما قدس و فلسطین خلاصه می‌شود؟

متولیان امور فرهنگی کمی واقع بین باشید حال‌وهوای شهر رو به سمت آمارهای بالای افسردگی و به دور از شادمانی سرازیر است.

از سال ۹۳ خبر لغو و یا پیگیری نشدن نامه‌های درخواست برگزار کنسرت محسن یگانه، فرزاد فرزین، همایون شجریان شهرام ناظری آنقدر رسانه‌ای شد که حالا همدانی‌ها با این واژه‌ها بیشتر مأنوس هستند تا خبر برگزاری این کنسرت واقعی.

به هر ترتیب حالا برخی کارشناسان بر این باورند خارج از فضای بسته اعطای مجوزها و در صحنه نبودن مدیران و متولیان امور فرهنگی برای ایجاد فضای شادی و نشاط همدان نیازمند یک سالن اختصاصی برای برگزاری کنسرت است به سالنی که خارج از فضای مرکزی شهر در یک منطقه کاملاض اختصاصی به جذب مخاطبان جوان و علاقمند به موسیقی بپردازد.

یکی از مواردی که می‌توان برای این مهم پیشنهاد داد مجتمع‌های تفریحی توریستی است که در سال‌های اخیر قرار است در مبادی و ورودی‌های شهر ایجاد شود شاید اگر سرمایه‌گذاران بخش خصوصی و مدیران شهری همت کنند در آینده‌ای نه‌چندان دور در کنار این پروژه‌ها برای ایجاد یک سالن کنسرت جانمایی‌هایی انجام شود، در آینده نه‌چندان دور شاهد اجرای پروژه‌ای با محوریت ایجاد یک سالن کنسرت در شهر همدان باشیم به واقع این مهم را جدی بگیرید حال‌وهوای موسیقی و شادمانی در همدان خوب نیست این مهم را چاره‌ای باید...

همدان با نشاط؛ هدف شورا در سال ۹۷

با نشاط شدن فضای شهر همدان هدف شورای شهر برای بهار سال ۹۷ اعلام شده است. رئیس کمیسیون خدمات شهری شورای اسلامی شهر همدان گفت: نمادها و سردیس‌های نوروزی باید گویا و معرف تمدن همدان باشد و اطلاعات لازم را به مخاطب منتقل کند.

به گزارش مهر، کامران گردان در کمیسیون مشترک خدمات شهری و فرهنگی اجتماعی شورای اسلامی شهر همدان با بیان اینکه خدمات شهری در ایام نوروز باید به نحو مطلوب انجام شود، گفت: سیاست شورای شهر بر این است که در سال جدید شور و نشاط بر شهر همدان حاکم شود.

گردان با تأکید بر اینکه ساخت المان‌های نوروزی باید با جذابیت بیشتر و ابتکار همراه باشد، گفت: توجه به محتوای المان‌های نوروزی برای استفاده بهتر از آنها باید مدنظر قرار گیرد. وی با بیان اینکه شمار اتوبوس‌های گردشگری فعال در ایام نوروز در شهر همدان از ۳ دستگاه به ۷ دستگاه افزایش می‌یابد، گفت: اتوبوس‌های گردشگری شهر همدان از مبدأ خود در ورودی مجموعه عین‌القضات به مسافران و گردشگران خدمات می‌دهند.

گردان با بیان اینکه تا ۲۵ اسفندماه بازدیدهای مستمری از مناطق مختلف شهر همدان صورت خواهد گرفت، اضافه کرد: نظافت و زیبایی شهر باید جزو اولویت مجموعه خدمات شهری شهرداری همدان باشد.

رئیس کمیسیون خدمات شهری شورای شهر همدان به میزبانی همدان از رویدادهای بین‌المللی در سال ۲۰۱۸ اشاره کرد و تأکید کرد: باید اقدامات شهرداری همدان در زمینه افزایش گردشگر مؤثر واقع شود تا پیام‌آوری این رویداد برای همدان محقق شود.

گردان با تأکید براینکه ساخت المان‌ها و سردیس‌ها باید گویای نماد باشد و اطلاعات لازم را به مخاطب منتقل کند، گفت: در حال حاضر المان‌های موجود در برخی مناطق شهر همدان در خور شأن این شهر نیست و باید از هدررفت هزینه‌ها با ساخت المان‌های نامفهوم جلوگیری کرد.

وی استفاده از ظرفیت‌های ورزشی از جمله کوهنوردی همدان را ضروری دانست و اضافه کرد: باید برای ایجاد جاذبه توریستی در شهر همدان قدم برداشت.

پیام تاریخ، تمدن و فرهنگ مادستان
The Message Of Madestan's History & Civilization & Culture
روزنامه همدان پیام
۳
پنجشنبه ● ۱۰ اسفندماه ۱۳۹۶ ● شماره ۳۱۴۶
مادستان
madestan@hamedanpayam.com

آماده باش نهادهای نهاوند برای نوروز

نهاوند–خبرنگار همدان پیام؛ ادارات و نهادهای دولتی باید در ایام تعطیلات و نوروز با آمادگی کامل پذیرای مسافران و مهمانان نوروزی باشند. فرماندار نهاوند در کارگروه پدافند غیرعامل شهرستان با اعلام این مطلب افزود : هدف از تشکیل جلسه پدافند غیر عامل آمادگی برای ایام نوروز است و تمامی ادارات و نهادهای دولتی باید در ایام تعطیلات نوروز بخصوص شب چهارشنبه سوری با تامین امنیت و آرامش در شهرستان، با آمادگی کامل پذیرای مسافران و مهمانان نوروزی باشند.
کریم حمیدوند افزود: از کشیک ادارات شهرستان بازرسی می شود و ادارات باید در این ایام هوشیاری کامل داشته باشند وی تاکید کرد: بانک ها نسبت به کشیک و کنترل عابر بانک ها اقدام لازم را انجام دهند تا مبادا مشکلی برای مسافران ایجاد شود.
حمیدوند همچنین گفت: با توجه به استفاده عموم از اینترنت ، مخابرات و دستگاه های مرتبط با اینترنت باید مراقب باشند خللی در مراحل ارائه خدمات و تکریم میهمانان نوروز و مردم صورت نگیرد.فرماندارنهاوند گفت؛ تمامی دستگاه های اداری شهرستان در بحث آموزش همگانی نیروهای خود به منظور درست برگزار شدن برنامه های نوروز اقدام کنند.

اسدآباد بحرانی‌ترین شهرستان در تصادفات فوتی

اسدآباد بحرانی‌ترین شهرستان در تصادفات فوتی استان همدان است. معاون فرماندار شهرستان اسدآباد با بیان این مطلب در شورای ترافیک شهرستان اسدآباد اضافه کرد: در ۱۱ ماه گذشته ۱۳۷ مورد تصادفات برون‌شهری در این شهرستان اتفاق افتاده که از این تعداد تصادفات ۲۰ فقره تصادفات فوتی بوده و ۲۹ نفر فوت کرده‌اند.
به گزارش ایسنا، یزدان آزرمی ظهار کرد: از سال ۹۰ تا ۹۶ نیز در مجموع ۲۸۷ فقره تصادف در این شهرستان رخ داده که از این تعداد، ۴۷ فقره فوتی و ۲۴۰ فقره جرحی بوده و ۵۹ نفر در این تصادفات فوت و ۲۶۳ نفر مجروح شده‌اند.
وی تعداد تصادفات برون‌شهری ۱۱ ماهه سال گذشته این شهرستان را هم ۱۳۶ فقره با ۲۵ نفر فوتی و ۱۴۸ نفر مجروح برشمرد و اضافه کرد: از ۱۴۸ فقره تصادف سال گذشته در ۱۱ ماهه ۱۸ فقره فوتی و ۱۱۸ فقره جرحی بوده است.
معاون فرماندار اسدآباد همچنین با بیان اینکه محور آجین نیز یکی از نقاط بحرانی شهر اسدآباد محسوب می‌شود، خاطرنشان کرد: تصادفات این محور با بزرگراه‌ها و محورهای اصلی برابری می‌کند.

خبر

تفاهم‌نامه همکاری شهرداری نهاوند ومدیریت پسماند شهرداری تهران

نهاوند–خبرنگار همدان پیام:رئیس شورای اسلامی شهر نهاوند از امضا تفاهم‌نامه همکاری مشترک بین مدیریت سازمان پسماند شهرداری تهران و شهرداری نهاوند خبر داد.
عبدالعلی ملکی گفت: از جمله اهداف این تفاهم‌نامه برگزاری دوره‌های آموزشی محیط زیست در حوزه پسماند است.
وی تصریح کرد؛ توجه ویژه به مباحث شهرسازی و شهرگرایی در سده اخیر و همچنین روند افزایش جمعیت در شهرها، ابعاد متنوعی به مسائل شهر داده و مباحثی چون آموزش و مشارکت شهروندان، اهمیت ویژه‌ای یافته است، بنابراین آموزش در تمامی زمینه‌ها از جمله مدیریت پسماند در حفاظت از محیط زیست نقش به‌سزایی را ایفا می‌کند.
ملکی افزود: از این‌رو لازمه توسعه شهری آموزش و فرهنگ‌سازی و مشارکت شهروندان از یک سو و هم‌افزایی مدیران شهری از سوی دیگر دارای اهمیت فراوانی می‌باشد که مشارکت علاوه بر به‌وجود آوردن آثار مثبت بر جامعه و روحیه همکاری دسته جمعی، رشد استعدادها و خلاقیت‌ها، احساس مسئولیت پذیری و متعهد بودن را افزایش می‌دهد.
ملکی هدف اصلی از این آموزش‌ها و فرهنگ سازی بالا بردن سطح تعقل، دانش، نگرش و اخلاق در افراد و افزایش سطح مسئولیت‌پذیری آن‌ها در جامعه عنوان کرد.
رئیس شورای شهر نهاوند عنوان کرد: با توجه به اهمیت محیط زیست و نیاز به آموزش و ایجاد زمینه مناسب جهت انتقال مفاهیم و آموزه‌های فرهنگی و اجتماعی در جامعه، شهرداری نهاوند با سازمان مدیریت پسماند تهران که در زمینه آموزش و فرهنگ سازی با محوریت پسماند فعال بوده این تفاهم‌نامه مشترک بین طرفین منعقد شده است. وی بیان کرد: در اجرای این تفاهم‌نامه مشترک سعی شده است با تشویق شهروندان به تولید پسماند کمتر از طریق پرهیز از اسراف و تفکیک پسماند از مبداء آینده بهتری را برای شهروندان ترسیم نماییم.
سخنگوی شورای شهر نهاوند اظهار داشت: از جمله اهداف این تفاهم‌نامه برگزاری دوره‌های آموزشی محیط زیست در حوزه پسماند، تبادل محصولات فرهنگی و آموزشی تولید شده و اجرای طرح‌های فرهنگی، اکران‌های عمومی و پیام‌های قانون مدیریت پسماند به زبان ساده برای شهروندان بیان کرد.

مدیر تعاون روستایی شهرستان همدان:

میوه شب عید از ۲۵ اسفند توزیع می‌شود

مدیر تعاون روستایی شهرستان همدان با تأکید بر اینکه میوه شب عید از ۲۵ اسفند توزیع خواهد شد، گفت: میوه شب عید ۱۰ تا ۲۰ درصد زیرقیمت بازار عرضه خواهد شد.
مسعود سعیدی با بیان اینکه مردم نگران تأمین میوه شب عید نباشند، اظهار کرد: امسال غرفه‌های عرضه میوه شب عید با محوریت و مدیریت شرکت‌های تعاون روستایی راه‌اندازی شده و در صورت ضرورت از اصناف و بخش خصوصی استفاده خواهد شد.
وی تصریح کرد: امسال به منظور افزایش ساعات کاری غرفه‌های توزیع میوه مقرر شده تعداد غرفه‌ها کاهش یابد و ساعات توزیع را بیشتر کنیم.
سعیدی با اشاره به اینکه سال گذشته ۶۵ غرفه در شهرستان همدان توزیع میوه شب عید را انجام می‌دادند، گفت: امسال تعداد غرفه‌ها به ۴۰ غرفه تقلیل خواهد یافت.
مدیرتعاون روستایی شهرستان همدان خاطرنشان کرد: سال گذشته ۱۰۰ تن پرتقال و ۲۶۰ تن سیب در ایام نوروز توزیع شد که توزیع میوه تا تیرماه ادامه داشت. وی اضافه کرد: توزیع برنج دولتی در شرکت‌های تعاونی شهرستان آغاز شده که تا کنون ۱۰ تن توزیع و پیش‌بینی می‌شود تا شب عید ۶۰ تن برنج توزیع شود.
به گزارش ایسنا، سعیدی ادامه داد: همچنین تا کنون یک تن تخم‌مرغ با نرخ ۱۲ هزار و ۶۰۰ تومان در شهرستان همدان توزیع و مقرر شده است ۵۰ درصد تولیدات شهرستان در تنظیم بازار در همدان توزیع شود.

تویسرکان آماده پذیرایی از میهمانان نوروزی

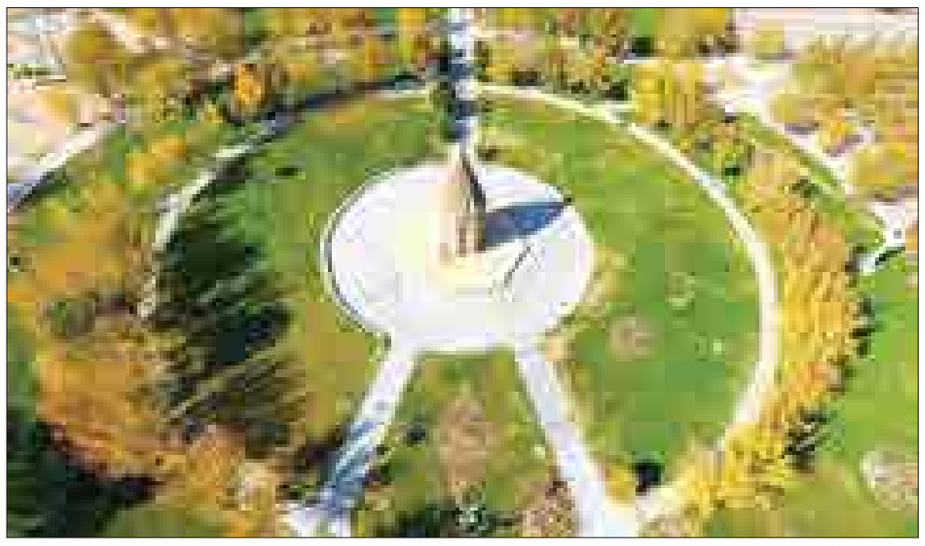

تویسرکان – خبرنگارهمدان پیام: اسکان مسافران نوروزی مشخص شده است وتویسرکان آماده پذیرایی به نحو احسن از مسافران نوروزی است.
فرماندار تویسرکان در ستاد تسهیلات نوروزی بیان کرد: یکی از مهمترین راههای رونق اقتصادی هر منطقه تقویت زمینه‌های گردشگری آن منطقه است و همه مسئولان و مردم نیز بر روی این مهم اتفاق نظر دارند.
حبیب مومیوند با بیان اینکه تویسرکان دارای ظرفیت بالای گردشگری ایت افزود: هرچند ادارات دولتی باید در خط مقدم این امر باشند ولی تا همراهی همه اقشار مختلف مردم نباشد، نمی توانیم به معنای واقعی گردشگر را جذب کنیم وباتوجه به اینکه
میزان گردشگران اسکان یافته در نوروز سال ۹۶ در تویسرکان نسبت به سال های اخیر سه برابر افزایش یافته بود که این تعداد در سال ۹۷ نیز قابل افزایش خواهد بودونیاز به تلاش بهتردارد.
فرماندارتویسرکان رونق بازارتویسرکان وهربازاری را در گرو ورود مسافران و گردشگران به هر شهری دانست و تاکیدکرد: خوشبختانه تلاش ها و پیگیری های فراوانی در دو سال اخیر در زمینه ایجاد زیرساخت ها در شهرستان انجام شده است. وی زیباسازی شهر را بسیار حائز اهمیت دانست و با اشاره بر اینکه این مهم تنها به خلاقیت نیاز دارد و هزینه‌بر نیست و شهرداری هاباید این امر را مورد توجه ویژه قرار دهند.
این مقام مسئول درادامه خواستار آمادگی کامل دستگاههای خدمات رسان در ایام نوروز شد و اذعان داشت : عابر بانک ها و کشیک های بانک ها نیز منظم رصد شوند تا مشکلی برای مسافران و همشهریان در ایام ایجاد نشود.
فرماندار تویسرکان توجه به کمیت و کیفیت نان را یکی از ضروریات در همه ایام سال بویژه ایام تعطیل دانیت وتاکید فراوان داشت در صورت بروز مشکل اعلام کنند تا مشکل برطرف شود زیرا هیچ بهانه ای قابل قبول نیست.
وی بااشاره به مراکز درمانی افزود: از همه ظرفیت های بهداشتی و درمانی تویسرکان مانند درمانگاه تأمین اجتماعی و فرهنگیان در کنار بیمارستان استفاده شود تا برای مردم و مسافران در این ایام مشکلی ایجاد نشود.

میزان گردشگران اسکان یافته در نوروز سال ۹۶ در تویسرکان نسبت به سال های اخیر سه برابر افزایش یافته بود که این تعداد در سال ۹۷ نیز قابل افزایش خواهد بودونیاز به تلاش بهتردارد

مومیوند خواستار رفتار مناسب مأموران راهنمایی و رانندگی با مردم و مسافران در تعطیلات نوروزی شد بیان کرد: برخورد شایسته و تذکر را جایگزین جریمه نمایید تا مسافران خاطره ای خوش از این شهرستان داشته باشند.
وی با تأکید بر اینکه بر اساس آمار نصب سرعتگاه ها در کاهش آمار تصادفات منجر به فوت بسیار مؤثر بوده است ادامه داد: بازنگری دوباره در سرعتگاه ها انجام می‌شود و آنجا که نیاز نیست برداشته و مابقی نیز از نظر هندسی اصلاح می شوند.
مومیوند با تأکید بر اینکه برای مدیران ساعت و زمان معنا ندارد و مدیر همیشه باید در حالت آماده باش باشند درپایان گفت : استفاده از مدیران جهادی در دستور کار این دولت است و هر مدیری نمی تواند همراهی کند کنار برود تا شخص دیگری بجای او بیاید.

خروجی طرح کرامت محسوس نیست

ملایر–خبرنگارهمدان پیام: معاون استاندار و فرماندار ویژه شهرستان ملایر در ستاد مشترک طرح کرامت با اشاره به اینکه اعتیاد منشا بسیاری از آسیب های اجتماعی است گفت: این طرح به عنوان پایلوت کشوری در ملایر اجرا شده است و باید خروجی قابل دفاعی داشته باشد اقدامات زیادی صورت گرفته است اما واقعیت این است که میزان آلودگی و مشکلات بسیار زیاد است و هنوز افراد به خوبی از اقدامات انجام شده اطلاع ندارند و این مسائل باعث شده است که خروجی طرح محسوس نباشد.
عبدالعظیم رضایی ضمن بیان اینکه روح طرح کرامت فرهنگی است، افزود: اقدامات فرهنگی زیادی صورت گرفته است اما به مرحله اثر گذاری زیاد نرسیده است و از این حیث انتقاد وارد است زیرا نتیجه و خروجی کار مهم است.
آلودگی گسترده مانع اثر گذاری زیاد است
وی ادامه داد: با توجه به اینکه خروجی این طرح در جامعه محسوس نبوده است ارائه گزارش کار دردی از کسی دوا نمی کند مسئولیت بزرگ و ملی به ما داده شده است و وظایف همه ما مشخص است نباید درگیر روزمره گی شویم و توجه ویژه به اقدامات مربوط به طرح کرامت داشته باشیم کم کاری برخی دستگاه قابل قبول نیست و در صورت ادامه برخورد صورت می گیرد.
رضایی اضافه کرد: مردم باید احساس کنند و ببینند که اقداماتی صورت می گیرد تخریب مکان های مشکل دار کاری بزرگ و قابل تقدیر است همچنین کشفیات بسیاری زیادی صورت گرفته است اما آلودگی در حد گسترده و زیادی است تعداد خرده فروشان بسیار زیاد و این مسئله باعث شده است که اثر گذاری طرح زیاد مشهود نباشد.

ملایر نیازمند کمپ ماده ۱۶ است

فرماندار ملایر بیان کرد: دامنه فعالیت ها باید گسترش پیدا کند چرا تا به حال نتوانسته ایم به خوبی از ظرفیت فضای مجازی استفاده کنیم؟ باید به فوریت و با برنامه ریزی اطلاع رسانی در این فضا صورت گیرد و برای دریافت بودجه برای طرح های قابل اجرا بیشتر تلاش کنیم و محیط را برای افراد آلوده بیش از پیش ناامن کنیم به نظر می رسد ملایر به عنوان پایلوت طرح کرامت نیازمند کمپ ماده ۱۶ است ما باید با آگاه سازی از ظرفیت خیرین شهر در این راستا استفاده کنیم.

از ظرفیت فضای مجازی بهتر استفاده شود

فرمانده سپاه ناحیه ملایر نیز گفت: برای راه اندازی پایگاه های فرهنگی و کمپ بودجه هایی در نظر گرفته شده است و تعداد زیادی از افراد آلوده مایل به ترک و درمان هستند اما در حال حاضر به دلیل کمبود امکانات این امر با مشکل مواجه است.
داود ابراهیمی افزود: باید برای افرادی که درمان شده اند برنامه های حمایتی داشته باشیم تا برای آنها ایجاد اشتغال کنیم و بتوانند به درمان خود ادامه دهند و مراقبت روانی داشته تا از بازگشت آنها به اعتیاد جلوگیری شود.
وی اضافه کرد: متاسفانه شتاب طرح کرامت تا حدودی کم شده است و اگر به این منوال پیش برود ممکن است نتیجه مورد نظر حاصل نشود باید از ظرفیت های هنری شهرستان و فضای مجازی برای اثر گذاری بیشتر و ترغیب افراد و خانواده ها برای مبارزه با اعتیاد استفاده کرد.

اعتباری که استانداری قول داد هنوز محقق نشده است

دبیر ستاد طرح کرامت آیت قربانی فر نیز ضمن بیان اینکه برخی دستگاه ها گزارش ارائه نداده اند گفت: انتظارات و اقدامات مورد نظر تا حدودی در آموزش و پرورش انجام شده است اما در برخی دانشگاه ها کار خاصی صورت نگرفته است هنوز گزارش مکتوبی از ستادهای روستایی در دست نیست و استاندار در جلسه قبل ستاد طرح کرامت در استان دستور دادند تا مبلغ ۱۰۰ میلیون تومان برای رفع مشکلات حداقلی اختصاص یابد اما با گذشت نزدیک به دو ماه هنوز این امر محقق نشده است.

ضرورت ساماندهی فلافلی‌ها و اغذیه‌فروشی‌های سیار اسدآباد

معاون فرماندار شهرستان اسدآباد گفت: هنوز ۷ درصد از روستاهای این شهرستان تحت پوشش شرکت آب و فاضلاب روستایی نیست.
یزدان آزرمی در کمیته سلامت و امنیت غذایی شهرستان اسدآباد، با بیان اینکه روستای کمک‌سفلی در ۳ ماه اول سال آینده تحت پوشش شرکت آبفار شهرستان قرار خواهد گرفت، افزود: کمک‌سفلی با ۸۹۸ نفر جمعیت و ۲۲۳ خانوار بوده که در حال حاضر تأمین اعتبار لازم این روستا در راستای ایجاد شبکه آبرسانی صورت گرفته و در ابتدای سال آینده تحت پوشش شرکت آبفار قرار خواهد گرفت.
به گزارش ایسنا، وی با اشاره به اینکه برخی از روستاهای شهرستان که تحت پوشش شرکت آبفار قرار ندارند، در رابطه با بهسازی مخازن آب و شبکه توزیع آب دارای مشکل هستند، ادامه داد: در حال حاضر ۹۳ درصد روستاهای شهرستان تحت پوشش شرکت آبفار قرار داشته و ۷ درصد باقیمانده شامل ۲۷ روستا با ۱۱۰۰ خانوار و ۴ هزار نفر جمعیت هستند که کلر مصرف‌شده در سال برای این روستاها بیش از ۷۰۰ کیلوگرم بوده که تاکنون ۴۰۰ کیلوگرم این میزان کلر توزیع شده و مابقی آن نیز تا چند روز آینده به خانه‌های بهداشت و دهیاری شوراهای این روستاها تحویل داده خواهد شد.
وی با تأکید بر لزوم ساماندهی اغذیه‌فروشی‌های سیار در شهر تصریح کرد: ساماندهی فلافلی‌ها و اغذیه‌فروشی‌های سیار در شهر جزء ضرورت‌ها بوده و در یک کمیته تخصصی نیاز است به صورت همه‌جانبه نسبت به این امر اقدام شود.
معاون فرماندار اسدآباد اظهار کرد:در بحث روستاها موضوع صنوف روستایی به ویژه نانوایی‌ها مورد نظارت بیشتری قرار گرفته و وضعیت ذبح دام در روستاها توسط دامپزشکی در تعطیلات نوروزی کنترل شود.
وی با تأکید بر توجه و رسیدگی به موضوع زباله‌گردها و ضایعاتی‌های در شهر نیز یادآور شد: بهداشت کار بانوان در مراکز تولیدی شهرستان مدنظر بوده و در ایام نوروز به تمام مراکز اغذیه‌فروشی و عرضه محصولات، نظارت ویژه توسط دستگاه‌های ذیربط انجام گیرد.
رئیس دانشکده علوم پزشکی و خدمات بهداشتی و درمانی شهرستان اسدآباد هم در ادامه از اجرای مانور سلامت نوروزی در ۱۵ اسفندماه امسال خبر داد و گفت: در این مانور که به صورت کارناوال در داخل شهر به صورت نمادین توسط دانشکده علوم پزشکی و با همکاری نیروی انتظامی برگزار خواهد شد، سامانه ۱۹۰ به مردم معرفی شده تا شهروندان مشکلات بهداشتی را از طریق این سامانه گزارش دهند.
محمد محبوبی افزود: کشیک سلامت نوروزی از اول اسفندماه در این شهرستان آغاز شده و نظارت‌ها به مراکز اغذیه‌فروشی، رستوران‌ها و چلوکبابی‌ها حساس‌تر شده است.
وی همچنین با بیان اینکه هفته‌بازارها و اغذیه‌فروشی‌های سیار به علت عرضه برخی مواد غیراستاندارد و نامطلوب و غیربهداشتی مورد تأیید دانشکده علوم پزشکی این شهرستان نیست و در این رابطه مجوزی نیز ارائه نمی‌دهد، تصریح کرد: موارد دستفروشان سیار و هفته‌بازارها بر عهده شهرداری بوده و شهرداری یک‌طرفه در حال اعمال این امر است که باید نسبت به جمع‌آوری و ساماندهی این موارد در شهر اقدام کند.
محبوبی با اشاره به اینکه واحد بهداشت و محیط دانشکده علوم پزشکی همواره از پرحاشیه‌ترین واحدهای این دانشکده به علت کنترل و نظارت بازار از نظر بهداشت محسوب می‌شود، اضافه کرد: در صورتی‌که کارگروه سلامت و بهداشت در شورای تأمین به دانشکده مجوز لازم را دهد همه موارد و مشکلات سطح بازار از هفته‌بازارها و دستفروشان سیار را بدون اغماض رسیدگی خواهد کرد چرا که در حال حاضر اجازه قانونی در این راستا را ندارد.
رئیس اتاق اصناف شهرستان اسدآباد هم گفت: از ابتدای سال تا کنون ۱۹۳۰ مورد از واحدهای صنفی غذایی و اغذیه‌فروشی‌های سطح شهرستان توسط اتاق اصناف بازدید شده که در این نظارت‌ها ۱۵۹ مورد از این صنوف به تعزیرات معرفی شده‌اند.
موسی‌رضا غفاریان اضافه کرد: میزان ارزش ریالی جریمه این تعداد واحد صنفی معرفی شده به تعزیرات مبلغی افزون بر ۱۲ میلیون تومان بوده است.
وی با بیان اینکه در حال حاضر هیچ‌یک از دستفروشان هفته‌بازارها دارای هیچ‌گونه مشخصات و یا سوءپیشینه از خود در اماکن شهرستان نبوده و بدون هرگونه پروانه کسب در این هفته‌بازارها در حال فعالیت هستند، گفت: هفته‌بازارهای بر پا شده در شهر اسدآباد بزرگترین لطمه را بر ۴ هزار و ۵۰ واحد از اصناف شهرستان وارد کرده است.

خبر

ایستگاه های سیار برای تعویض کارت ملی در ملایر

رئیس اداره ثبت‌احوال شهرستان ملایر با تأکید بر اینکه برابر مصوبه هیأت دولت کارت‌های ملی قدیمی تا پایان اسفندماه امسال اعتبار دارد، گفت: افراد باید هرچه سریع‌تر نسبت به پیش ثبت‌نام و تکمیل ثبت‌نام برای تعویض کارت‌های ملی خود اقدام کنند.
بابک بختیاری از راه‌اندازی ایستگاه سیار در همین زمینه از ۳ اسفندماه درملایر خبر داد و افزود: به منظور پوشش کل شهرستان و مناطق روستایی و دورافتاده که ساکنان آنها عمدتاً سالمندان و یا افرادی هستند که رفت و آمد برایشان دشوار است بنابراین کارکنان ما با مراجعه حضوری اقدامات لازم را در زمینه تعویض کارت‌های ملی قدیمی انجام می‌دهند.
به گزارش ایسنا، وی با بیان اینکه اداره پست و دفاتر پیشخوان در شهرستان متولی و مجری بحث تعویض کارت‌های ملی قدیمی هستند، اظهار کرد: با توجه به بسیج شدن نیروهای ثبت‌احوال ملایر پروسه تعویض کارت ۲۰ روز زمان می‌برد.
وی با بیان اینکه درشهرستان ملایر حدود ۴۰ درصد واجدین شرایط هنوز برای دریافت کارت ملی هوشمند اقدام نکرده‌اند، تصریح کرد: تمامی کارت‌های ملی قدیمی در سال آینده باطل شده و دستگاه‌های دولتی به دارندگان این نوع کارت‌ها خدمات ارائه نمی‌دهند.
رئیس اداره ثبت‌احوال ملایر با اشاره به اینکه از ابتدای امسال تا پایان بهمن‌ماه ۵۶ هزار و ۱۸۷ قطعه کارت ملی هوشمند صادر شده است، افزود: امسال ۱۴ هزار و ۷۷ مورد صدور شناسنامه مکانیزه داشته‌ایم.

فرسفج می‌تواند قطب گردشگری منطقه باشد

گوشه‌ای از رویداد ۲۰۱۸درکاروان سرای شاه عباسی فرسفج

جشنواره بومی محلی ۸ فروردین۹۷ درکاروانسرای فرسفج برگزارمی‌شود.
کاروانسرای شاه عباسی بنایی با ۴ برج زیبا اثری از دوره صفوی در تویسرکان است که فرش اندازهایی مناسب برای استراحت مسافران زیباییش را دو چندان می کند.
این بنای تاریخی در ۲۳ کیلومتری جنوب غربی تویسرکان و ۵ کیلومتری جاده تویسرکان کنگاور و در مجاورت روستای فرسفج قرار گرفته است.
این کاروانسرا با سبک معماری عهد صفوی ساخته شده و شکل کاروانسرا مستطیل چهار ایوانی با ابعاد بیرونی ۵۶ در ۶۵ و ابعاد داخلی ۳۲.۵ در ۳۳۵ متر است و چهار برج دایره ای شکل در چهار گوشه آن و سه برج نیم دایره در وسط اضلاع شرقی غربی و شمالی آن احداث شده و در قسمت فوقانی برجها چند ردیف آجر کاری کنگره ای کار شده است.
درگاه کاروانسرا در وسط جبهه جنوبی بنا واقع شده و این کاروانسرا با داشتن دیوارهای قطور و سقف‌های طاق ضربی آجری از استحکام فوق‌العاده ای برخوردار بوده و اتاقهای متعدد متصل به هم چشم انداز این بنا را زیبا نشان می دهد.
این کاروانسرا که بیشتر به خاطر امنیت تجارت و استراحتگاه مسافرین و کاروانهایی که به قصد تجارت، سیاحت و زیارت به عتبات عالیات سفر می کردند ساخته شده است در سال ۱۳۷۶به ثبت آثار ملی رسیده است.
گفتنی است؛ شاه عباس صفوی ۹۹۹ کاروانسرا در مسیر عتبات عالیات بنا کرده است.
با توجه به رویداد ۲۰۱۸ مصاحبه ای با شهردار شهر فرسفج داشتیم که گفت: جشنواره بومی محلی فرسفج در راستای رویداد ۲۰۱۸ با هدف معرفی جاذبه های گردشگری، هنرها وغذاهای محلی ۸ شهریور ۹۷در کاروان سرای شاه عباسی فرسفج برگزار می شود .
شهردار فرسفج یکی از اهداف این جشنواره را معرفی ظرفیت ها و محصولات و توانمندهای هر روستا دانست که قوت بخشیدن به این مقوله می تواند مهاجرت روستا بیان به شهر ها را کاهش دهد واشتغالزایی را با توجه به توانایی ها و ظرفیت های موجود در آن مکان افزایش دهد .
وی افزود: شهرستان تویسرکان وفرسفج با همکاری بخشداری فرسفج ، هیأت ورزش‌های همگانی اداره میراث فرهنگی تویسرکان، شوراشهرداری فرسفج و بخش‌ها و ادارات مختلف شهر فرسفج برگزار کننده جشنواره بومی محلی در فرسفج هستند.
عباس جلال وند معرفی آثار تاریخی و باستانی ،مناطق دیدنی و طبیعی،افزایش اثرات مثبت اجتماعی ،ایجاد درآمدهای پایدار را از دیگر اهداف جشنواره بیان کرد . وی با دعوت از خانواده های کل مناطق شهرستان تویسرکان(بخش مرکزی و قلقلرود) برای حضور در این جشنواره برای پخت غذاهای محلی تاثیر اکوتوریسم در رونق و بهبود اقتصادی شهرها و روستاها ابراز امیدواری کرد که همه مردم و مسئولین با اشتیاق هر چه بیشتربرای برگزاری این رویداد مهم پای کار آیند.
جلال وند در پایان اشاره کرد به نقش اقتصاد در روستا ها و گفت: از دیرباز روستاها بعنوان قطب اقتصادی بوده اند. تولید و تهیه مایحتاج روزانه مردم مانند گوشت ، حبوبات ، لبنیات گرفته تا صنعت پوست و چرم در خود روستا صورت می گرفت اما با توجه به سرعت گرفتن توسعه شهرها و زندگی پر زرق و برق شهری ، مهاجرت ها آغاز شد و آن قطب های اقتصادی به یکباره رو به فراموشی نهادند.
در عصر حاضر با پیدایش صنعت توریسم و گسترش اقتصاد گردشگری و شناخت ظرفیت و پتانسیل، مجددا روستاها هم از نظر قدمت و هم از نظر منابع طبیعی و نعمت های خدادادی مورد توجه دوچندان قرار گرفتند.
تاثیر این صنعت بر روستاها و رونق کسب و کار و توسعه اقتصاد را می‌توان به صورت زیر معرفی کرد: فرسفج یکی از شهرهای استان همدان است که با در اختیار داشتن چندین ده روستا و وجود آثار ارزشمند از جمله اماکن تاریخی و مناطق بکر و دست نخورده در بین دیگر شهرهای استان خودنمایی می کند.

پیام تاریخ، تمدن و فرهنگ مادستان
The Message Of Madestan's History & Civilization & Culture
روزنامه همدان پیام
۴
پنجشنبه ● ۱۰ اسفندماه ۱۳۹۶ ● شماره ۳۱۴۶
ایران و جهان
slasat@hamedanpayam.com

خبر

تشکیل کمیسیون مشترک برای بررسی لایحه تفکیک وزارت «راه و شهرسازی»

هیأت رئیسه مجلس تصمیم گرفت موضوع تفکیک وزارت «راه و شهرسازی» را در یک کمیسیون مشترک به‌طور جداگانه مورد بررسی قرار دهد. رئیس کمیسیون عمران مجلس شورای اسلامی در گفت‌وگو با ایلنا، با اشاره به این‌که متقاضیان استیضاح وزیر راه و شهرسازی، گام بعدی پس از استیضاح را تفکیک این وزارتخانه به دو وزارتخانه «راه» و «مسکن و شهرسازی» می‌دانند، گفت: ما در کمیسیون عمران به این تفکیک رای مثبت دادیم. چرا که لازم است حتماً نسبت به تفکیک آن اقدام عاجل صورت گیرد. محمدرضا رضایی کوچی با اشاره به رای مثبت این کمیسیون به تفکیک وزارت راه و شهرسازی، از تشکیل یک کمیسیونی مشترک با حضور ۲ نفر از اعضای هر کمیسیون تخصصی خبر داد و گفت: که قطعاً این مسئله تا پیش از فرارسیدن پایان سال تعیین تکلیف می‌شود.

خبر

به سمت استفاده بیشتر از پهپاد و بالگرد می‌رویم

با توجه به فناوری پهپادی و بالگردی و تاثیر تعیین کننده‌ای که در انجام ماموریت‌ها دارد، در نیروی زمینی بیشتر به این سمت حرکت می‌کنیم.
به گزارش فارس، فرمانده کل سپاه در حاشیه افتتاح مراکز بالگردی هوانیروز سپاه گفت: کمتر از دو سال است که تصمیم گرفته شد نیروی زمینی سپاه به بالگرد مجهز شود و یگان بالگردی داشته باشد.
محمدعلی جعفری افزود: با همت فرمانده نیروی زمینی سپاه ۳ مرکز بالگردی نیروی زمینی احداث و آماده انجام ماموریت شد که کار بی‌نظیری است.
وی خاطرنشان کرد: با توجه به فناوری پهپادی و بالگردی و تاثیر تعیین کننده‌ای که در انجام ماموریت‌ها دارد با تصمیم جدید در نیروی زمینی به این سمت می‌رویم که استفاده بهینه و خوبی از این موضوعات در عملیات‌ها داشته باشیم.

مجلس

باید به وضعیت معیشتی مردم رسیدگی شود

در حکومت اسلامی نباید هیچ گرسنه و فقری وجود داشته باشد، ملت و دولت همه باید در این امر کمک کنند و باید به وضعیت معیشتی مردم رسیدگی شود. به گزارش ایلنا، دبیر شورای نگهبان با اشاره به اهمیت بزرگداشت چهلمین سالگرد پیروزی انقلاب اسلامی گفت: انقلاب اسلامی ایران به رهبری امام خمینی(ره) در شرایطی به پیروزی رسید که اسلام در حال غربت و انزوا بود و شکل گیری انقلاب اسلامی در آن شرایط، خواست الهی بود.
احمد جنتی با بیان اینکه «امروز در کشور و حتی خارج از کشور، بهترین امکانات و متخصصان را داریم» اظهار کرد: باید به وضعیت معیشتی مردم رسیدگی شود و در حکومت اسلامی نباید هیچ گرسنه و فقری وجود داشته باشد و ملت و دولت همه باید در این امر کمک کنند.

خبر کوتاه

عضو کمیسیون عمران مجلس خبر داد:

ارسال طرح استیضاح آخوندی به کمیسیون عمران مجلس

هیأت رئیسه مجلس تقاضای تعدای از نمایندگان برای استیضاح وزیر راه و شهرسازی را به کمیسیون عمران ارسال کرده است و این موضوع هفته آینده مورد بررسی قرار خواهد گرفت.
عضو کمیسیون عمران مجلس در گفتگو با مهر از بررسی سانحه سقوط هواپیما و استیضاح وزیر راه و شهرسازی در جلسه روز یکشنبه ۱۳ اسفند کمیسیون عمران خبر داد.
علیم یار محمدی سقوط هواپیمای تهران- یاسوج و مسائل مربوط به سازمان نظام مهندسی را از مهمترین محور های استیضاح آخوندی خواند.
نماینده مردم زاهدان در مجلس شورای اسلامی افزود: هیأت رئیسه مجلس تقاضای تعدای از نمایندگان برای استیضاح وزیر راه و شهرسازی را به کمیسیون عمران ارسال کرده است و این موضوع هفته آینده مورد بررسی قرار خواهد گرفت.

چماغ FATF بالای سر جمهوری اسلامی

گروه ویژه اقدام مالی روابط ایران با FATF را مشروط کرده است و آن‌ها موضوع FATF را مانند چماقی بالای سر جمهوری اسلامی نگه داشته‌اند.
عضو هیأت رئیسه کمیسیون امنیت ملی و سیاست خارجی مجلس شورای اسلامی در گفت‌وگو با خانه‌ملت، در خصوص اینکه تعلیق ایران از لیست سیاه FATF تمدید شده است، اظهار داشت: خروج نام ایران از لیست سیاه FATF به صورت تعلیقی است و به طور کلی نام ایران از لیست سیاه گروه ویژه اقدام مالی حذف نشده است، موضوع FATF را مانند چماقی بالای سر جمهوری اسلامی نگه داشته‌اند.
این مسئول با بیان اینکه متاسفانه آمریکا و اروپایی‌ها از این قضیه سوء استفاده می‌کنند، گفت: غربی‌ها در این شرایط عدم ارتباطات بین بانکی، مشکلات حوزه اقتصادی و مسائل بین‌المللی را ناشی از FATF می‌دانند و برای ایران ایجاد مشکل می‌کنند.

عضو کمیسیون قضایی و حقوقی مجلس:

اموال مسئولان و مقامات کشور زیر ذره بین مجلس

تا کنون ۱۰۲ امضا برای طرح دو فوریتی «اعاده اموال نامشروع مسئولان» جمع کرده ایم و منشأ تحصیل مال مسئولان و مقامات کشور باید روشن شود.
عضو کمیسیون قضایی و حقوقی مجلس در گفت و گو با خانه ملت، با اشاره به طرح «اعاده اموال نامشروع مسئولان» در مجلس شورای اسلامی گفت: در این طرح مسئولان به دو لایه تقسیم شده اند که نخست شامل روسای قوا، معاونان و مشاوران آنها، وزرا و معاونان آنها، شهرداران و استانداران و معاونان آنها از ابتدای انقلاب تا کنون می شود همچنین در لایه دوم مسئولان اجرایی و همه مقامات و مسئولان کشور قرار می گیرند.
محمد دهقان در ادامه با بیان اینکه طرح «اعاده اموال نامشروع مسئولان» یک ماده واحده و ۱۳ تبصره دارد که محتوای آن را به رویت نمایندگان رسانده و تا کنون ۱۰۲ امضا برای این طرح دو فوریتی جمع کرده ایم، عنوان کرد: منازل مسکونی و خودروهای سواری و سایر امکانات زندگی که افراد متوسط جامعه دارند متعارف به حساب می آید و مازاد آن باید مورد رسیدگی قرار گیرد و منشأ تحصیل مال روشن شود.

روحانی درجمع مردم بندرعباس:

برای ساخت موشک و سلاح از کسی اجازه نخواهیم گرفت

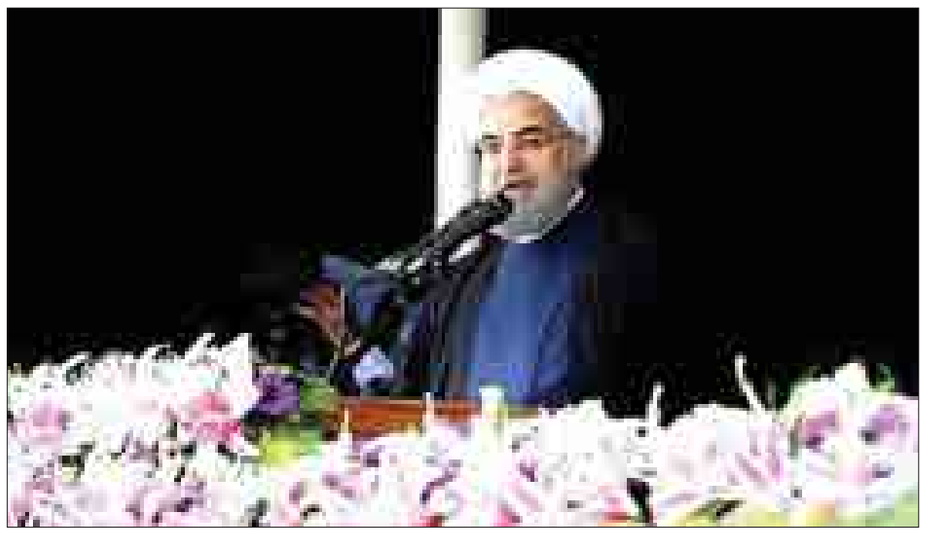

برای امنیت منطقه مان نیازی به بیگانگان نداریم و برای ساخت موشک، هواپیما، تانک و نفر بر و سایر سلاح ها از کسی اجازه نگرفته ایم و نخواهیم گرفت.
به گزارش ایرنا، رئیس جمهور کشورمان روز گذشته در جمع مردم بندرعباس گفت: مردمی که بخواهند در سایه توطئه دیگران مورد نگاه خائنانه قرار بگیرند قرآن به ما فرمان دفاعی می دهد.
حسن روحانی تاکید کرد: ما برای امنیت منطقه نیازی به دیگران نداریم ولی برای ترکیبات امنیتی در منطقه آمادگی همکاری با همسایگان و دوستانمان بدون دخالت بیگانگان را داریم.
وی اضافه کرد: امروز در سایه فداکاری نیروی دریایی سپاه پاسداران انقلاب اسلامی در خلیج فارس و نیروی دریایی ارتش جمهوری اسلامی ایران در دریای عمان و تنگه باب المندب، نفت ایران و منطقه با اسکورت نیروی دریایی به سلامت از منطقه عبور کرد.
رئیس جمهوری کشورمان گفت: به کشورهای حاشیه جنوبی خلیج فارس اعلام می‌کنیم که همسایه خوبی برای شما بوده‌ایم، هستیم و خواهیم بود، دیگران شما را اغفال نکنند، بیگانگان و بدخواهان پشت سر شما شعار ندهند، آن ها به فکر منافع شما نیستند بلکه به فکر آن هستند تا سلاح خود را به قیمت گران به شما بدهند و نفت شما را با قیمت ارزان از این منطقه ببرند.
وی در ادامه اظهار کرد: ما برای ساخت موشک، هواپیما، تانک و نفر بر و سایر سلاح ها از کسی اجازه نگرفته ایم و نخواهیم گرفت، برای امنیت منطقه مان نیازی به بیگانگان نداریم اما برای تامین امنیت منطقه با کشورهای همسایه و دوستمان آماده ایم که روی پای خودمان و بدون حضور بیگانگان با هم سخن بگوییم.
حسن روحانی اعلام کرد: تمام کشورهایی که در کنار این آبراه (خلیج فارس) هستند از سواحل چابهار گرفته تا سواحل عمان، سواحل خلیج فارس ، سواحل عربستان و سواحل کشورهای جنوبی و بندر بصره و عراق، تمام این کشورها می توانند در سایه قدرت ملت ایران و تصمیم صلح خواهانه این ملت در فکر تشکیل یک اتحادیه بزرگ در این منطقه برای تجارت و گردشگری و برای انواع صنایع و انرژی در منطقه باشند.
رئیس جمهوری با بیان اینکه آمریکا در شورای امنیت سازمان ملل ایران را در رابطه با یمن می خواست محکوم کند، افزود: اگر به فکر مردم یمن هستید بمب های خوشه ای در اختیار عربستان نگذارید، اگر دلسوز یمن هستید فشار بیاورید تا راه رساندن دارو و غذا به مردم جنگ زده فقیر یمن باز شود و باز اگر به فکر مردم یمن هستید بیایید به مردم مظلوم و ستمدیده کمک کنید.
وی یاد آورشد: آمریکا در رابطه با برجام حرف های غیر منطقی زد و هم زمان با پاسخی که رئیس جمهوری ایران به آن ها داد تمام کشورهای اروپایی و بسیاری از کشورهای جهان سخنان نادرست آن ها را نسبت به ملت ایران محکوم کردند

سخنگوی کمیسیون امنیت ملی:

طبق قانون، دستگیری جاسوسان وظایف اطلاعات سپاه است

در اساسنامه وزارت اطلاعات و نیز در قوانین موضوعه مصوب مجلس به صراحت تصویب شده که موضوعات جاسوسی، دخالت بیگانه، نفوذ و غیره، مستقیما به سازمان اطلاعات سپاه واگذار شده است سخنگوی کمیسیون امنیت ملی و سیاست خارجی مجلس شورای اسلامی در گفت‌وگو با تسنیم در واکنش به برخی اظهارنظرها و اختلاف‌افکنی پیرامون وظایف وزارت اطلاعات و سازمان اطلاعات سپاه، در حوزه دستگیری و تعقیب عوامل جاسوسی و نفوذ بیگانه در کشور، گفت: گاهی وقت‌ها افراد از قوانین و اساسنامه فعالیت دستگاه‌ها در حوزه برخورد با جاسوسان و عوامل نفوذ، اطلاعات کافی ندارند.سیدحسین نقوی‌حسینی با تأکید بر اینکه در اساسنامه وزارت اطلاعات و نیز در قوانین موضوعه مصوب مجلس به صراحت تصویب شده که موضوعات جاسوسی، دخالت بیگانه، نفوذ و غیره، مستقیما به سازمان اطلاعات سپاه واگذار شده است، اظهار داشت: در این شرایط بنابراین بهتر است دوستان مقداری به قوانین موضوعه و اساسنامه تشکیل این دستگاه‌ها، فعالیت آنها مراجعه کنند و سپس قضاوت داشته باشند.وی گفت:اینکه‌بعضی‌هامی‌خواهندتقابل‌به‌وجود آورند، درست نیست، واقعا این افراد باید از این مسائل پرهیز کنند، بهتر است مقامات و مسئولین داخلی،متوجه‌پازل‌دشمن‌باشند.

رادیو ملی آمریکا:

تغییر ناگهانی عربستان نتیجه شکست و ناامیدی در جنگ یمن است

پایگاه آمریکایی در گزارشی با اشاره به دلایل تغییرات اساسی در مقامات ارشد نیروهای مسلح عربستان نوشت که این خانه تکانی نتیجه شکست و ناامیدی این کشور در جنگ یمن است.
به گزارش فارس، رادیو ملی آمریکا در گزارشی درباره تحولات اخیر عربستان در زمینه تغییرات فرماندهان نظامی ارشد نوشت؛ دیوان سلطنتی عربستان سعودی، دوشنبه شب با صدور فرامین متعددی، گزینه‌های کلان وزارت دفاع و نیروهای مسلح این کشور را تغییر داد و مهره های جدیدی را به این سمت های مهم منصوب کرد.رادیو آمریکا در ادامه نوشت، رهبران سعودی برای این تغییراتی که به یکباره در نیروهای مسلح صورت گرفته توضیحی ارائه نکرده‌اند اما این خانه تکانی نظامی احتمالا به خاطر شکست‌ها و ناامیدی از روند جنگ یمن صورت گرفته است.این گزارش افزود: سعودی ها میلیاردها دلار برای خرید آخرین تجهیزات نظامی از کشورهای آمریکا، فرانسه و انگلیس هزینه کرده‌اند اما اکنون مشخص شده است که بین تجهیزات و تواناییهایش شکاف عمیقی وجود دارد.
تحلیلگران می‌گویند که محمد بن سلمان در آستانه سفر خود به لندن و واشنگتن قصد دارد با مقامات انگلیسی و آمریکایی درباره مسائل دفاعی و تسلیحاتی مذاکره و رایزنی کند.

خبر

رئیس دفتر رئیس جمهور:

باید از افراد همفکر و همسو در دولت استفاده شود

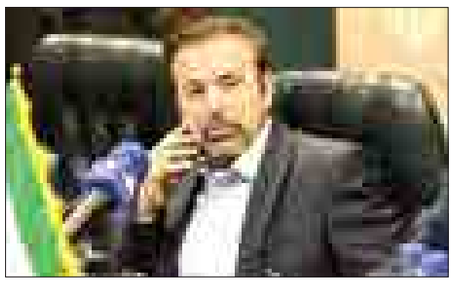

ما به تنهایی نمی توانیم به مطالبات مردم پاسخ دهیم، مگر اینکه در هر دستگاه اجرایی یک تیم همسو و همفکر با دولت تشکیل شود.
به گزارش ایسنا، رئیس دفتر رئیس جمهور با تاکید بر اینکه اعتقاد ما بر این است که باید از افراد همفکر و همسو در دولت استفاده شود، گفت: دولت یعنی همه کسانی که به نوعی در سراسر کشور ماموریت دارند که وعده های رئیس جمهور و سیاست های دولت را اجرا کنند و باید از افراد همسو با دولت در حد توانایی آنها در این راستا استفاده کنیم.
محمود واعظی بیان کرد: افرادی که بر اساس فکر و اندیشه و اعتقاد خود از این دولت و دکتر روحانی حمایت داشتند، باید در سطوح مختلف مورد استفاده قرار گیرند.
وی با تاکید بر اینکه باید تلاش کنیم وعده هایی که در انتخابات توسط روحانی به مردم داده شده اجرایی شود، اظهار کرد: توجه به زنان در این دولت بسیار افزایش یافته است و تاکید رئیس جمهور بر این است که همه وزرا و دستگاه ها در سطح مدیر و معاون از بانوان استفاده کنند و باید بستر را برای بانوان فراهم کنیم که مسیر پیشرفت را طی کنند.

رئیس سازمان بازرسی کل کشورخبر داد:

ورود سازمان بازرسی کل کشور به موضوع شرکت رشت الکترونیک

رئیس سازمان بازرسی کل کشور از ورود این سازمان به موضوع خرید و فروش شرکت رشت الکترونیک خبر داد.
رئیس سازمان بازرسی کل کشور در گفتگو با باشگاه خبرنگاران جوان؛ گفت: این کارخانه ۱۴سال پیش به فروش رفته و در حال حاضر متروکه است و طی چند روز گذشته گزارش هایی از فروش مجدد این شرکت به سازمان بازرسی رسیده است که دستور دادم سازمان بازرسی هرچه سریع تر به این موضوع ورود پیدا کند.
ناصر سراج اظهار کرد: بنده گزارش معاوضه شرکت رشت الکترونیک با ۶۰ آپارتمان را دیده ام و دستور دادم هرچه سریع تر به موضوع رسیدگی شود.
طی روزهای اخیر بازهم ماجرای واگذاری مشکوک و پرابهام یکی از بزرگترین کارخانه‌های تولید محصولات الکتریکی در کشور سر زبان‌ها افتاد و داغ دل کارگران بیکار مانده آن را تازه کرد در این معامله اسم همسران چهار فعال سیاسی اصلاح طلب به میان آمده است.
جعفرزاده ایمن‌آبادی نماینده مردم رشت در واکنش به خبر مبادله زمین کارخانه رشت الکتریک با ۶۰ واحد آپارتمان لوکس با پادرمیانی یکی از وزارتخانه‌ها، گفت: ما از همان زمان اعلام کردیم که مراجع قضایی و حقوقی باید به این موضوع ورود کرده و با بررسی‌ها خیانت‌های پشت پرده این واگذاری و تعطیلی چنین کارخانه‌ای که به جرأت در خاورمیانه بدون رقیب بود را شفاف‌سازی کنند.

اسرائیل هیوم مدعی شد

شکایت ایران از رژیم صهیونیستی

یک پایگاه اسرائیلی مدعی شد که ایران از اسرائیل در ارتباط با تهدیدهای نتانیاهو در کنفرانس امنیتی مونیخ به شورای امنیت سازمان ملل شکایت کرده است.به گزارش فارس، پایگاه صهیونیستی اسرائیل هیوم به نقل از منابع خود مدعی شده است که دفتر ایران در سازمان ملل نسبت به سخنان ضدایرانی بنیامین نتانیاهو نخست وزیر اسرائیل در کنفرانس امنیتی مونیخ به شورای امنیت سازمان ملل شکایت کرده و تاکید کرده که این اظهارات تهدید مستقیم علیه جمهوری اسلامی ایران تلقی میشود.نخست وزیر رژیم اسرائیل، با تکرار ادعای تمایل ایران برای تاسیس پایگاه نظامی در سوریه، تاکید کرده بود: «در صورتی که لازم باشد، علیه آن اقدام می‌کنیم، نه فقط علیه گروه‌های مورد حمایت ایران، بلکه علیه خود ایران اقدام نظامی می‌کنیم»در ادامه این گزارش آمده است؛ غلامعلی خوشرو سفیر دائم ایران در سازمان ملل در نامه خود به ۱۵ عضو شورای امنیت گفته؛ نتانیاهو ایران را تهدید به حمله نظامی کرده است. ما از شما میخواهیم که در مقابل این تهدیدات و اقدامات مخرب رژیم اسرائیل بایستید و با آن مقابله کنید.

«فراخوان مناقصه عمومی یک مرحله ای اداره کل بهزیستی استان همدان »

اداره کل بهزیستی استان همدان در نظر داردمناقصه خدمات مشاوره ای و روانشناختی (صدای مشاور ۱۴۸۰) در استان همدان را به مراکز مشاوره دارای پروانه فعالیت مدت دار از سازمان بهزیستی وباتوان تخصصی و سابقه کار در زمینه خدمات مشاوره ای و روانشنا ختی به شماره ۲۰۰۹۶۰۱۰۳۰۰۰۰۰۹ را از طریق سامانه تدارکات الکترونیکی دولت برگزار نماید . کلیه مراحل برگزاری مناقصه از دریافت اسناد مناقصه تا ارائه پیشنهادات مناقصه گران و بازگشایی پاکت ها از طریق در گاه سامانه تدارکات الکترونیکی دولت (ستاد) به آدرس www.setadiran.ir انجام خواهد شد و لازم است مناقصه گران در صورت عدم عضویت قبلی ، مراحل ثبت نام در سایت مذکور و دریافت گواهی امضای الکترونیکی را جهت شرکت در مناقصه محقق سازند .
مبلغ و نوع تضمین به میزان ۱۶۵/۰۰۰/۰۰۰ریال ضمانتنامه معتبر بانکی دارای اعتبار سه ماهه در وجه اداره کل بهزیستی استان همدان
تاریخ انتشار مناقصه در سامانه تاریخ ۹۶/۱۲/۹ می باشد
مهلت زمانی دریافت اسناد مناقصه از سایت : ساعت ۱۹ روز یک شنبه تاریخ ۹۶/۱۲/۱۳
مهلت زمانی ارائه پیشنهاد : ساعت ۱۴ روز پنج شنبه تاریخ ۹۶/۱۲/۲۴
زمان بازگشایی پاکت ها : ساعت ۱۱ صبح روز شنبه تاریخ ۹۶/۱۲/۲۶
مدت اعتبار پیشنهادات سه ماه از تاریخ بازگشایی
اطلاعات تکمیلی در سایت ملی مناقصات www.iets.mpog.ir قابل مشاهده می باشد .
اطلاعات تماس دستگاه مناقصه گزار جهت دریافت اطلاعات بیشتر در خصوص اسناد مناقصه و ارائه پاکت های الف: آدرس: همدان میدان جهاد – اداره کل بهزیستی استان همدان و تلفن ۳۸۲۸۱۱۱۱-۳۸۲۶۷۰۸۲
اطلاعات تماس سامانه ستاد جهت انجام مراحل عضویت در سامانه : مرکز تماس ۴۱۹۳۴-۰۲۱ دفتر ثبت نام : ۸۸۹۶۹۷۳۷ و ۸۵۱۹۳۷۶۸
روابط عمومی شهرداری رزن

مفقودی
کارت دانشجویی نوشینه فلاح ذبیحی فرزند اسمعیل به شماره ملی ۳۳۸۰۱۵۳۵۴۰ رشته فیزیک نجومی دانشگاه بوعلی‌سینا به شماره دانشجویی ۹۶۱۳۴۳۰۰۰۷ مفقود گردیده و از درجه اعتبار ساقط می‌باشد.

مفقودی
کارت دانشجویی امید حسینی فرزند مرتضی به شماره ملی ۰۰۱۷۲۱۳۹۹۱ رشته مهندسی صنایع دانشگاه بوعلی‌سینا به شماره دانشجویی ۹۱۱۲۵۰۰۰۱۴ مفقود گردیده و از درجه اعتبار ساقط می‌باشد.

مفقودی
کارت دانشجویی محمد سهرابی فرزند رضا به شماره ملی ۴۰۰۰۲۳۲۶۴۹ رشته فیزیک اتمی دانشگاه بوعلی‌سینا به شماره دانشجویی ۹۴۱۲۱۱۱۰۱۵ مفقود گردیده و از درجه اعتبار ساقط می‌باشد.

هیأت موضوع قانون تعیین تکلیف وضعیت ثبتی اراضی و ساختمان‌های فاقد سند رسمی
آگهی موضوع ماده ۳ قانون و ماده ۱۳ آیین‌نامه قانون تعیین تکلیف وضعیت ثبتی اراضی و ساختمان‌های فاقد سند رسمی
برابر رأی شماره ۱۳۹۶۶۰۳۲۶۰۳۴۰۰۰۸۵۸ مورخه ۱۳۹۶/۹/۸ هیأت اول موضوع قانون تعیین تکلیف وضعیت ثبتی اراضی و ساختمان‌های فاقد سند رسمی مستقر در واحد ثبتی حوزه ثبت ملک همدان منطقه دو تصرفات مالکانه و بلامعارض متقاضی آقای ابراهیم عزیزی فرد فرزند شاه علی به شماره شناسنامه ۳۸۶۰۵۹۰۶۱۸ صادره از ملایر در یک باب خانه نسبت به شش دانگ به مساحت ۱۲۷/۵۱ مترمربع پلاک ۴۴۶۷ فرعی از ۱۸ اصلی واقع در حومه دو همدان خریداری از مالک رسمی آقای علی‌اکبر خضریان محرز گردیده است. لذا به منظور اطلاع عموم مراتب در دو نوبت به فاصله ۱۵ روز آگهی می‌شود، در صورتی که اشخاص نسبت به صدور سند مالکیت متقاضی اعتراضی داشته باشند می‌توانند از تاریخ انتشار اولین آگهی به مدت دو ماه اعتراض خود را به این اداره تسلیم و پس از اخذ رسید، ظرف مدت یک ماه از تاریخ تسلیم اعتراض، دادخواست خود را به مراجع قضایی تقدیم نمایند. بدیهی است در صورت انقضای مدت مذکور و عدم وصول اعتراض طبق مقررات سند مالکیت صادر خواهد شد.(م‌الف ۲۱۹)
تاریخ انتشار نوبت اول: ۱۳۹۶/۱۱/۲۵
تاریخ انتشار نوبت دوم: ۱۳۹۶/۱۲/۱۰
موسی حنیفه – رئیس اداره ثبت اسناد و املاک ناحیه دو همدان

آگهی حصر وراثت
اکبر اسکندری دارای شماره شناسنامه ۲۰ به شرح دادخواست کلاسه ۹۶/۹۶ش۱۱۲ح از این حوزه درخواست گواهی حصروراثت نموده و چنین توضیح داده که شادروان کوکب اسکندری به شماره شناسنامه ۱۳۶۸ در تاریخ ۱۳۹۰/۲/۲ در اقامتگاه دائمی خود بدرود زندگی گفته ورثه حین‌الفوت آن متوفی/ متوفیه منحصر است به: ۱- محمدعلی کریمی زمرد فرزند نادعلی به شماره شناسنامه ۲۵ متولد۱۳۱۶/۹/۹ پسر متوفی ۲-اکبر اسکندری فرزند نادعلی به شماره شناسنامه ۲۰ متولد۱۳۲۸ پسر متوفی ۳-علی کرمی فرزند نادعلی به شماره شناسنامه ۸ متولد۱۳۲۰ پسر متوفی ۴-صغری اسکندری فرزند نادعلی به شماره شناسنامه ۱۸۲۸ متولد۱۳۳۸ دختر متوفی ۵-عذرا اسکندری فرزند نادعلی به شماره شناسنامه ۱۸۵۲ متولد۱۳۲۷ دختر متوفی اینک با انجام تشریفات مقدماتی درخواست مزبور را در یک نوبت آگهی می‌نماید تا هر کسی اعتراضی دارد و یا وصیتنامه از متوفی نزد او باشد از تاریخ نشر نخستین آگهی ظرف یک ماه تقدیم دارد والا گواهی صادر خواهد شد. (م‌الف ۳۲۳۹)
رئیس حوزه شماره ۱۱۲ شورای حل اختلاف لالجین

آگهی حصر وراثت
آقای جواد ثریایی دارای شماره شناسنامه ۸۸۲۵ به شرح دادخواست کلاسه ش۱۱۲ح۸۴۵/۹۶ از این حوزه درخواست گواهی حصروراثت نموده و چنین توضیح داده که شادروان جعفر زارعی به شماره شناسنامه ۲۲۹۵ در تاریخ ۱۳۴۱/۱۰/۲۰ در اقامتگاه دائمی خود بدرود زندگی گفته ورثه حین‌الفوت آن متوفی/متوفیه منحصر است به: ۱-خوشگل زارعی فرزند جعفر به شماره شناسنامه ۶۳۵ متولد۱۳۲۹ دختر متوفی ۲-افضل زارعی فرزند جعفر به شماره شناسنامه ۶۳۵۴ متولد۱۳۳۴ دختر متوفی ۳-حسین زارعی فرزند جعفر به شماره شناسنامه ۶۷۴۸ متولد۱۳۳۸ پسر متوفی ۷-هاجر دلبری فرزند سبزعلی به شماره شناسنامه ۹۳۲۰ متولد۱۳۰۲ همسر متوفی اینک با انجام تشریفات مقدماتی درخواست مزبور را در یک نوبت آگهی می‌نماید تا هر کسی اعتراضی دارد و یا وصیتنامه از متوفی نزد او باشد از تاریخ نشر نخستین آگهی ظرف یک ماه تقدیم دارد والا گواهی صادر خواهد شد. (م‌الف ۳۲۳۸)
رئیس حوزه شماره ۱۱۲ شورای حل اختلاف لالجین

آگهی حصر وراثت
خانم فاطمه مرسلی دارای شماره شناسنامه ۱۸۷۲ به شرح دادخواست کلاسه ۱۱۴/۹۶۰ح از این حوزه درخواست گواهی حصروراثت نموده و چنین توضیح داده که شادروان صحبت‌اله مرسلی موفق به شماره شناسنامه ۷۴۳ در تاریخ ۱۳۷۶/۵/۲ در اقامتگاه دائمی خود بدرود زندگی گفته ورثه حین‌الفوت آن متوفی/ متوفیه منحصر است به: ۱-سکینه مرسلی فرزند نوروزعلی به شماره شناسنامه ۱۰۸۱ همسر متوفی ۲-صغری بیگم مرسلی موفق فرزند صحبت‌اله به شماره شناسنامه ۱۵۶۷ دختر متوفی ۳-فاطمه مرسلی موفق فرزند صحبت‌ا... به شماره شناسنامه ۱۸۷۲ دختر متوفی ۴- ولی ا... مرسلی موفق فرزند صحبت‌ا... به شماره شناسنامه ۱۵۲ پسر متوفی اینک با انجام تشریفات مقدماتی درخواست مزبور را در یک نوبت آگهی می‌نماید تا هر کسی اعتراضی دارد و یا وصیتنامه از متوفی نزد او باشد از تاریخ نشر نخستین آگهی ظرف یک ماه تقدیم دارد والا گواهی صادر خواهد شد. (م‌الف ۲۰۹۲)
رئیس حوزه شماره ۱۱۴ شورای حل اختلاف اسدآباد

آگهی حصر وراثت
آقای علیرضا دستجردی دارای شماره شناسنامه ۲۰۷۹ به شرح دادخواست کلاسه ش۱۱۲ح۹۶۶/۹۶ از این حوزه درخواست گواهی حصروراثت نموده و چنین توضیح داده که شادروان خداوردی دستجردی به شماره شناسنامه ۱۲۷۳ در تاریخ ۹۶/۱۰/۲۴ در اقامتگاه دائمی خود بدرود زندگی گفته ورثه حین‌الفوت آن متوفی/متوفیه منحصر است به: ۱-اکرم دستجردی فرزند خداوردی به شماره شناسنامه ۱۶۳۲ متولد۱۳۳۵ دختر متوفی ۲-اقدس دستجردی فرزند خداوردی به شماره شناسنامه ۱۶۳۰ متولد۱۳۳۲ دختر متوفی ۳-علیرضا دستجردی فرزند خداوردی به شماره شناسنامه ۲۰۷۹ متولد۱۳۴۳ پسر متوفی ۴-محمدرضا دستجردی فرزند خداوردی به شماره شناسنامه ۱۶۳۱ متولد۱۳۳۴ پسر متوفی اینک با انجام تشریفات مقدماتی درخواست مزبور را در یک نوبت آگهی می‌نماید تا هر کسی اعتراضی دارد و یا وصیتنامه از متوفی نزد او باشد از تاریخ نشر نخستین آگهی ظرف یک ماه تقدیم دارد والا گواهی صادر خواهد شد. (م‌الف ۳۲۴۲)
رئیس حوزه شماره ۱۱۲ شورای حل اختلاف لالجین

پیام تاریخ، تمدن و فرهنگ مادستان
The Message Of Madestan's History & Civilization & Culture
روزنامه همدان پیام
۵
پنجشنبه ● ۱۰ اسفندماه ۱۳۹۶ ● شماره ۳۱۴۶
جامعه
ejtemaei@hamedanpayam.com

فرزندان می‌توانند والدین خود را بیمه کنند

بر اساس قوانین و مقررات تأمین اجتماعی، برای تحت پوشش قرار گرفتن والدین و برخورداری آنها از خدمات این سازمان، باید سن پدر ۶۰سال تمام و مادر ۵۵ سال تمام باشد.

به گزارش ایسنا، تأمین معاش پدر و مادر به عهده بیمه شده باشد و از هیچ سازمانی مستمری دریافت نکنند و یا به تشخیص کمیسیون پزشکی موضوع ماده ۹۱ این قانون از کارافتاده باشند.

بیمه شـــده برای تحت تکفل قرار دادن والدین بیمه شـــده، اصل و تصویر شناسنامه وکارت ملی والدین را به هنگام مراجعه به شـــعبه ســـازمان تأمین اجتماعی به همراه داشته باشند.

آموزش و پرورش برنامه‌ای برای نادیده انگاشتن نخبگان ندارد

از قول وزیر آموزش و پرورش اعلام می‌کنم که آموزش و پرورش هیچ برنامه‌ای برای نادیده انگاشتن نخبگان ندارد و جذب آنها را مدنظر قرار می‌دهد.

به گزارش ایســـنا، معاون آموزش ابتدایی وزارت آمـــوزش و پرورش گفت: حذف آزمون‌هـــای ورودی مدارس، در واقع پاســـخ به این ســـوال اساســـی بـــود که چرا دانش‌آموزان به مدرســـه می‌روند و آیا مدرسه می‌تواند شرایط پرورش آن‌ها را فراهم کند؟ پرورش کودکان در مدارس تأکید اساسی و محوری اصلی در سند تحول بنیادین اســـت. باید توجه داشت که شخصیت دانش‌آموزان در بنیادی‌ترین دوران زندگی در مدارس پرورش می‌یابد.

هزینه‌های بیمارستانی، مشکل معتادان متجاهر برای درمان

هزینه‌های بیمارســـتانی درمان معتادان متجاهر همواره یکی از مشکلات این افراد به شمار می‌آید.به گزارش ایسنا، سرپرست اداره پیشگیری و درمان اختلالات مصرف موادمخدر وزارت بهداشت اظهار کرد: در حالت کلی هزینه‌های بیمارستانی معتادین متجاهر از طریق نظام بیمه‌ای پرداخت می‌شـــوند، در حالی که بســـیاری از معتادین متجاهـــر مدارک هویتـــی لازم را ندارند و به همین دلیل مورد پوشـــش بیمه‌ای قرار نمی‌گیرد. سیدابراهیم قدوسی، گفت: موضوع بازگشت‌پذیری بیماری اعتیاد امروزه در بســـیاری از مراکز درمانی دنیا و کتب مرجع اثبات شده و امری معمول تلقی می‌شود، در حالی که بازگشت‌ناپذیری اعتیاد در کتب مرجع زیاد مورد توجه قرار نگرفته‌است.

مجمع سلامت استان برای نخستین بار برگزار می‌شود

نشســـت اعضای اجرایی مجمع سلامت اســـتان در ارتباط با چگونگی اجرای مراسم مجمـــع ســـلامت اســـتانی برگزار شـــد تا برنامه‌های اجرایی این مراسم نهایی شود.

در این جلســـه، رئیس معاونـــت اجتماعی دانشـــگاه علوم پزشـــکی با بیان اینکه برای نخستین بار مجمع سلامت استان همدان در روز شنبه ۱۲ اســـفند ماه سال جاری برگزار خواهد شـــد، گفـــت: یکـــی از دغدغه‌های مهم حوزه ســـلامت این اســـت که حدود ۷۵الی ۸۰درصد سلامت مربوط به حوزه‌هایی غیر از وزارت بهداشت است که از آن جمله می‌توان به آموزش و پرورش، دانشـــگاه‌ها، جهاد کشـــاورزی، صنایع و رسانه اشاره کرد و درصورت انجام دقیق وظایف، فقط حدود ۲۵-۲۰ درصد آن مربوط به وزارت بهداشت است.

رشـــید حیدری مقدم اظهار کرد: به دنبال آن هســـتیم تا از دولتی شدن سلامت به سمت اجتماعی و عمومی شدن سلامت پیش رویم و تا جایی که امکان دارد باید به این سمت‌وسو حرکت کنیم که سلامت، دغدغه عموم مردم باشـــد و مفهوم آن الزاماً بیماری نیست بلکه در همه بخش‌ها: ســـلامت جسمی، سلامت روانی، سلامت عاطفی، سلامت اجتماعی و سلامت معنوی اســـت و باید تلاش شود تا این موارد در جامعه نهادینه شود.

وی خاطرنشـــان کرد: یکـــی از برنامه‌های خوب دولت دهم ایجاد معاونت اجتماعی وزارت بهداشت بوده است. ما پتانسیل‌های بســـیار زیادی در حوزه بهداشت عمومی داشـــتیم ولی هماهنـــگ کننـــده‌ای برای اســـتفاده از پتانسیل‌ها نداشـــتیم. به تبع آن در دانشگاه‌های علوم پزشکی، ۱۲ دانشگاه معاونت اجتماعی تشـــکیل دادند و در ۶۲ دانشـــگاه دیگر یک واحد اجتماعی شکل گرفت که دانشـــگاه علوم پزشکی همدان جز نخستین دانشگاه‌هایی بود که معاونت اجتماعی در آن تشکیل شد.

رئیس معاونـــت اجتماعی دانشـــگاه علوم پزشـــکی اضافه کرد: دید جهانی به سمت و سویی می‌رود که در همه سطوح و مخصوصاً سیاست‌گذاری ســـلامت مردم نقش داشته باشـــند. یکی از این سیاست‌گذاری‌ها طرح محلات ســـلامت محور CBO)) است به این صورت کـــه در هر محله افراد علاقمند به شکل داوطلبانه تشکیلاتی درست می‌کنند و بر مبنای سیاست‌گذاری‌هایی که در حوزه سلامت وجود دارد، خودشان تصمیم‌گیری می‌کنند.

حیدری مقـــدم افزود: در ایـــن طرح اگر در محلی مشکل روشـــنایی، آسفالت، آب آشـــامیدنی ، زباله و... وجود داشته باشد، آن مشکل بر طرف می‌شود. به عنوان مثال در ایرانشـــهر این طرح اجرا شد و یکی از مهم‌ترین مشـــکلات مردم در آنجا سنددار نبودن منـــازل بود و در این نوع مشـــکل تلاش شـــد تا بار روانی مردم در این زمینه کم شود.

رئیس معاونت اجتماعی با بیان اینکه در تلاش هستیم تا از همه پتانسیل‌ها نهایت استفاده را ببریم گفت: در این مجمع مهندس نیکبخت استاندار همدان به عنوان رئیـــس مجمع ســـلامت اســـتان، دکتر موســـوی بهار؛ رئیس دانشگاه علوم پزشکی همدان به عنوان دبیر مجمع و کار اجرایی ایـــن مجمـــع را معاونت اجتماعی دانشـــگاه علوم پزشکی انجام می‌دهد.

حیدری مقدم اظهار کرد: برنامه‌هـــای این معاونت اجرای سیاست‌های کلی نظام برای توسعه سلامت، سیاست‌های ابلاغی مقام معظم رهبری در حوزه ســـلامت، توجه به برنامه ششـــم توســـعه و برنامه استراتژیک دانشـــگاه علوم پزشـــکی همدان اســـت که مهم‌ترین برنامه جامع ســـلامت استان را در بر می‌گیـــرد و کارگروه‌های متفاوتی در همه بخش‌های مربوط به سلامت مانند: برق، آب، آموزش‌وپرورش و ... ایجاد شده تا به بررسی مشکلات موجود بپردازد

وی ادامه داد: در این راســـتا خوشبختانه یک کتاب گردآوری شـــده اســـت که هم منطبق بر سیاســـت‌های بالادستی اســـت و هم با سیاســـت‌های وزارت خانه و برنامه ششـــم توسعه تطابق داشته است و در طول آن یک برش استانی وجود دارد.

لازم به ذکر اســـت در این جلسه برنامه‌های اجرایی مجمع ســـلامت استان مشخص و نهایی شد.

بر اســـاس برنامه ریزی های انجام شده قرار است در ایـــن مجمع مهندس نیکبخت، سیاســـت‌های کلـــی ســـلامت و دکتر موســـوی بهـــار مطالبی در باب حوزه ســـلامت دانشـــگاه علوم پزشکی همدان مطرح کنند.

همچنیـــن در ایـــن مراســـم ریاست محترم دبیرخانه شـــورای عالی ســـلامت و امنیت غذایی کشـــور، فرشاد ســـخنرانی خواهد کرد و قائم مقام رئیس دانشـــگاه و رئیس معاونت اجتماعی دانشـــگاه علوم پزشکی همدان، حیدری مقدم نیز در باب اجتماعی شدن سلامت و اجتماعی شدن دانشگاه‌ها سخنرانی خواهد داشت.

در ادامه مراســـم بیانیه مجمع خوانده خواهد شد و از خانواده مرحوم درویشی پرستاری که در مراسم اربعین به منظور خدمت به زائران در مسیر خوزستان رفتن دچار سانحه و فوت شد و همچنین خانواده مرحوم محبیان، دبیر زیست آموزش و پرورش استان که اعضای خود را اهدا کردند، تجلیل خواهد شد.

در پایان این مراسم از ۵ دستگاه اجرایی که بیشترین تلاش در حوزه سلامت و همچنین از صنایع برتری که بیشترین حمایت را برای نهادینه کردن ســـلامت در اســـتان داشته‌اند تقدیر خواهد شـــد. از خیرین برتر سلامت استان و سمن‌های برتر در حوزه سلامت و از پیام‌گذاران داخل دانشگاه و خارج از دانشگاه نیز تجلیل خواهیم کرد. لازم به ذکر است در این مراسم موســـیقی توسط گروه ناشنوایان اجرا خواهد شد.

لازم به ذکر است در اردیبهشت ماه سال ۹۷ مجمع ملی سلامت با حضور رئیس جمهور در تهران برگزار می‌شـــود و این معاونت در تلاش آن است تا افراد برگزیده استان ما نیز بتوانند در آن مجمع حضور داشته باشند.

دیـــد جهانی به ســـمت و ســـویی می‌رود که در همه سطوح و مخصوصاً سیاست‌گذاری سلامت مردم نقش داشته باشند

نگاه

حجم پرونده‌های قضایی و ضرورت راهکاری برای کاهش آن

شـــمار پرونده‌های قضایی در ایران در ســـال ۹۵ به ۱۵ میلیون پرونده رسید که نســـبت به سال‌های اخیر نه تنها از میزان ورودی این‌گونه پرونده‌ها به دادگاه‌ها کاسته نشده بلکه با افزایش نیز روبرو شده است.

حجم زیاد پرونده‌های ثبت شـــده قضایـــی در دادگاه ها حاکی از وجود جریان غیر عادی در جامعه است که خیلی افراد را به سمت جرائم می‌کشـــاند و از این طریق هزینه‌های زیادی از لحاظ روحی و مالی به خانواده و جامعه تحمیل می‌شود.

جـــدا از اینکه بخش زیادی از حجـــم پرونده‌های قضایی به رفتار و مناســـبات اجتماعی افراد ارتباط پیدا می‌کنـــد و باید با فرهنگ ســـازی نســـبت به کاهش این پرونده‌ها اقدام کرد اما چنانچه همه جرائم کوچک و بزرگ را به یک چشـــم نگاه کنیم و سرنوشـــت همه مرتکبـــان این اعمال، حبس در زندان باشـــد قاعدتاً زندان‌ها مملو از این افراد خواهد شد که می‌تواند آسیب‌های فراوانی هم به خانواده‌ها و هم به جامعه وارد کند.

در زمان حاضر خیلی از زندانیان با جرائم ســـبک در زندان بســـر می‌برند که وجود همین افراد در زندان‌ها جدا از اینکه خانواده‌ها را با مشکلات معیشتی و روحی مواجه می‌کند می‌تواند برای زندانی نیز آثار نامطلوبی به همراه داشته باشد.

زندان جایی است که همه افراد با جرائم مختلف در آن بسر می برند و خیلی از افرادی که ســـر از زندان در می‌آورند نیز ممکن اســـت برای اولین بار و آن هم ناخواسته پایشان به این مکان باز شده باشـــد این افراد در کنار زندانیان با جرائم سنگین و سوابق متعدد، قطعاً با مشـــکلات فراوان روبرو خواهند شـــد و اگر هم از حبس بیرون آیند احتمال می‌رود با آســـیب‌هایی که در همین زندانها فرا می‌گیرند به ســـمت ارتکاب جرائم دیگر پیش بروند در حالـــی که می‌توان با تمهیداتی ایـــن افراد را از حبس بیرون آورد و در منـــزل خود که هم بتوانند معیشـــت خانواده را تأمین کنند و هم در کنار خانواده باشـــند به رفع مســـاله این دســـته از زندانیان اقدام کرد.

همین حالا در برخی از کشورهای خارجی بسیاری از زندانیان در خانه‌های خود با پایند الکترونیکی حضور دارند که به امور خانواده و معیشت آنان رسیدگی می‌کنند. این حرکت همچنین این زندانیان را از آسیب‌های زندان مصون نگه می‌دارد.

حجم زیاد پرونده‌های قضایی نشان می‌دهد که جامعه ما در آرامش بســـر نمی‌برد و مشکلاتی از جمله اقتصادی، اجتماعی، فرهنگی و مدنی برخی از افراد را کم طاقت کرده و پرخاشـــگری، درگیری و خشونت و اقدامهای نامتعارف دیگری را برای رفع مشکلات خود انتخاب می‌کنند که نه تنها از این طریق نمی‌توانند بر مســـایل خود غلبه کند بلکه ممکن اســـت بر اثر اقدامات، مشـــکلات لاینحل را برای خود رقم بزنند.

شـــوربختانه این عوامل باعث شده که تاب‌آوری خیلی از افراد اندک شود و این مســـأله تعداد پرونده‌های قضایی را با افزایش روبرو کرده اســـت. برای کاهش پرونده‌ها باید همه دستگاه‌های اقتصادی و غیر اقتصادی به فعالیت خود بیافزایند تا مشـــکلات مردم کاهش یابد زیرا زندان و حبـــس نمی‌تواند تأثیر معناداری در کاهش جرائم داشـــته باشـــد. فرهنگ‌ســـازی از موضوعاتی دیگری اســـت که جامعه بـــرای کاســـتن از پرونده‌های قضایی نسبت به توسعه آن اقدام کند.

نیش و نوش

ایلنا: تمامی موضوعات اولویت دار زنان پیگیری می‌شود

خوش به حال خانوما!!

کسب و کار : فرش قرمز تبعیض زیر پای مجریان خارجی نمایشگاه

اصولاً ما همیشه زیر پای کار خارجی‌ها فرش می‌اندازیم و هیچ نیازی هم به این نیست که چیزی در چنته دارند یا نه

صنعت: پاسخگویی به جای محدودیت

باید محدودیت ایجاد بشه تا دیگر سؤالی پرسیده نشه!!

شهروند : تولد سالانه ۷۵۰۰ نوزاد معتاد در کشور

پس اینجور که معلومه نسل آینده نسل معتادان خواهد بود!!

همدان‌پیام: دوربین‌های طرح ترافیک همدان خاموشند

قابل توجه رانندگان محترم!!

اقتصاد پویا: عمده مردم قدرت خرید ندارند

پس این همه ملت تو خیابونا چیکار می کنند؟

قدس: رئیس جمهور در برابر ۵ چالش اقتصادی

می‌گی یعنی تو این مملکت فقط ۵ تا چالش هست؟

خراسان : دست باز دولت در یارانه و بنزین

احتمالاً جاهای دیگه کسی دست دولت رو بسته که نمی‌تونه مشکلات رو حل کنه

جوان: عراقچی: در برجام بی‌فایده نمی مانیم

اگه فایده‌ای داشت ما را هم خبر کن

آفتاب : عکسی از دوگانه گرایی احمدی نژاد فعلی و قبل

حتی تو عکسش هم دوگانه بودنش معلومه؟

ایرنا: استاد علوم سیاسی:جامعه ایران در حال تحول است

آخه عید داره می‌رسه!!

همدان‌پیام:بهار با خاک می‌آید

می‌گن سالی که نکوســـت از بهارش پیداست خدا به دادمون برسه!!

فرارو: سالمندان نیاز به امیدواری دارند

همه نیاز به امید داریم!!

حوادث

برقراری ۳۳۵ تماس تلفنی مزاحم با آتش نشانی

در مدت ۲۴ ســـاعت ۳۳۵ تماس تلفنی مزاحم با مرکز ۱۲۵ همدان برقرار شده است.

رئیس سازمان آتش‌نشانی همدان در گفتگو با مهر اظهار داشت: شرکت در ۳ عملیـــات اطفای حریق و ۶ عملیات امداد و نجات حاصل تلاش پرسنل آتش نشانی همدان در یک روز کاری بوده است.

محمدرضا بیاناتی با بیان اینکه شهروندان دیروز ۴۰۹ مرتبه با سامانه ۱۲۵ تماس گرفته انـــد، گفت: از این تعداد تماس ۹ مورد منجر به عملیات شده، ۱۵ تماس برای مشاوره و راهنمایی برقرار شده، ۵۰ تماس اشتباه بوده و متاسفانه ۳۳۵ مورد ایجاد مزاحمت بوده است.

وی گفت: عملیات انجام شده در این مدت ۳ مورد آتش سوزی شامل حریق منزل در بلوار بدیع الزمان و ۲ مورد حریق سطل زباله در کوچه مشکی و پل رسالت بوده است.

رئیس ســـازمان آتش‌نشـــانی همدان گفت: همچنین ۶ مورد عملیات امداد و نجات شـــامل ۲ مورد نجات افراد محبوس شـــده در آسانسور در کوچمشکی و چهارراه بابک، نجات افراد محبوس شده در منزل در شهید زمانی، مهار حیوانات در خیابان باباطاهر و ۲ مورد عملیات امداد و نجات در حادثه واژگونی خودرو در بلوار ارم و بلوار خواجه رشـــید توسط آتش نشانان به انجام رسید.

بیاناتی افزود: تعداد ۵ نفر نجات یافته در این عملیات گزارش شده است.

استمرار فعالیت یاددهی ـ یادگیری دانش‌آموزان همدانی

سرپرست معاونت آموزش ابتدایی آموزش و پرورش استان همدان از استمرار فعالیت‌های یاددهی ـ یادگیری دانش‌آموزان همدانی در ایام نوروز خبر داد.

عباس احمدی‌مقیم در گفت‌وگو با فـــارس با بیان اینکه اگر برای ایام تعطیل مانند عید نوروز هیچ تکلیفی به دانش‌آموز داده نشـــود رابطه او با درس و تحصیل کم خواهد شـــد، اظهار کرد: در میزان تکالیف باید تناســـب بین ظرفیت دانش‌آموز با مقطع تحصیلی و محتوای آموزشی تکلیف، دقت شود.

وی افزود: فراهم آوردن فرصت‌های یادگیری برای دانش‌آموزان در کنار خانواده و توجه به فعالیت‌های ســـه‌گانه داستان‌خوانی، داستان‌گویی و داستان‌نویسی در ایام تعطیلات نوروز از برنامه‌های مهم معاونت آموزش ابتدایی استان برای ایام تعطیلات نوروزی است.

سرپرست معاونت آموزش ابتدایی آموزش و پرورش همدان با بیان اینکه نباید برای ایام نوروز تکالیف سنگین به دانش‌آموزان داده شود، تصریح کرد: باید برای پر کردن اوقات فراغت دانش‌آموزان چاره‌اندیشـــی شود و دانش‌آموزان نباید بدون برنامه‌ریزی درسی راهی تعطیلات نوروزی شوند.وی گفت: با توجه به تصمیمات اتخاذ شده در جلسه هماهنگی اجرای فعالیت‌های جایگزین پیک نـــوروزی که با حضور مدیران کل ارشاد اسلامی، کتابخانه‌های عمومی و کانون پرورش فکری کودکان و نوجوانان برگزار شـــد، دسترسی به کتاب‌های مورد علاقه دانش‌آموزان در ایام تعطیلات نوروز تســـهیل می‌شـــود. احمدی‌مقیم تصریح کرد: فعالیت‌هـــای یاددهی- یادگیـــری دانش‌آمـــوزان دوره ابتدایی در ایام تعطیلات نوروز در قالب داستان‌خوانی، داستان‌نویسی و داستان‌گویی با همکاری دستگاه‌های فرهنگی استمرار خواهد یافت.

وکیل یـاور دستگاه قضایی و قـاضی است

رئیس مرکز امور وکلا و مشاوران حقوقی استان همدان گفت: وکیل یاور دســـتگاه قضایی و قاضی است.

به گزارش مهر، علیرضا ترکســـتانی در هشـــتمین همایـــش روز وکیل مدافع اظهار داشـــت: شـــغل وکالت علی رغم ظاهر فریبنده آن از مشاغل سخت و طاقت فرسا است و جزو مشاغلی است که رابطه مستقیم با روح و روان متصدیان دارد.

وی بابیـــان اینکه وکلای متعهـــد در نیمه اول روز مشغول دفاع از موکلین خود هستند و در نیمه دوم روز نیز در دفاتر وکالت خود مشغول بکار هستند و در شـــب نیز مشغول تنظیم لوایح هستند، گفت: شغل وکالت شغلی پر تنش و مسئولیت زا است.

ترکســـتانی عنوان کرد: هر گونه قصوری در انجام وظایـــف محوله تعقیب انتظامـــی وکیل را بدنبال خواهد داشت.

وی ابیان اینکه بیش از ۱۵ ســـال از تشـــکیل نهاد وکالت در قوه قضاییه می گذرد و تلاشهای زیادی در ســـطح منطقه ای و ملی توسط مرکز امور وکلا و مشاوران حقوقی و سازمان حقوقدانان بدون مرز انجام شده است که نهاد وکالت در جامعه نهادینه شـــود، عنوان کرد: در حال حاضـــر وضعیت نهاد وکالت قوه قضاییه به گونه ای اســـت که به جرات میتوانیم بگوییم که هیچ نیازی به حمایت کانونهای وکلا نداریم و باید گفت امروز بســـیاری از دانش آموختگان رشته حقوق تحت نظر و تربیت اساتید و بزرگانی از علم حقوق هستند که پروانه وکالت خـــود را از مرکز امور وکلا و مشـــاوران حقوقی دریافت کرده اند.

رئیس مرکز امور وکلا و مشـــاوران حقوقی استان همدان عنوان کرد: شکستن انحصار در نهاد وکالت از دیگر برکات تشـــکیل مراکز امـــور وکلای قوه قضاییه بوده به طوری که در گذشته مردم دسترسی به وکیل نداشتند و خدمات وکالت بسیار محدود و گران به مردم ارایه می شد.

وی ادامه داد: در حـــال حاضر خدمات حقوقی و قضایی به شـــکلی در دسترس مردم قرار گرفته که هر فردی از هر قشر یا طبقه اجتماعی می تواند از خدمات حقوقی وکلای قوه قضاییه بهرمند شود.

ترکستانی با اشاره به ارائه خدمات وکیل رایگان بـــرای مردم بی بضاعت عنـــوان کرد: افرادی که تمکن مالی ندارند و عدم تمکن مالی آنان احراز شـــود می توانند از خدمات وکلای رایگان قوه قضاییه برای مســـایل و مشـــکلات حقوقی خود استفاده کنند.

وی با اشـــاره به اینکه مدتی همکاران ما در کانون وکلا این ادعـــا را کردند کـــه وکلای قوه قضاییه استقلال ندارند و باید بگوییم تعبیر شما از استقلال چیست؟ تعبیر ما از استقلال آنست که وکیل بدون فشار حکومت بتواند از موکلین خود دفاع کند در حـــال حاضربه کدام وکیل ما امـــر کردند که فلان پرونده را قبول ننماید؟ وما تاکنون چنین پدیده‌ای نداشتیم.

رئیـــس مرکز امـــور وکلا و مشـــاوران حقوقی اســـتان همدان افزود: سیاســـت های نادرســـت و ســـلیقه ای در نهاد وکالت توســـط کانونهای وکلای دادگستری باعث شـــده که شان وکلای دادگســـتری از شـــأن ارباب رجوع های عادی دادگستری ها پایین تر رفته بطوریکه در ورودی های دادگســـتری ها و دادســـراه او مجتمع های قضایی آنان باید در صف های طولانی وقتشـــان تلف و مورد بازرســـی قرار بگیرند تا گوشی‌های تلفن همراه خود را تحویل دهند.

وی عنـــوان کرد: وقتی اخلاق حرفـــه ای در نهاد وکالت مورد آموزش و تبیین قرار نگیرد و این نهاد دستمایه اعمال سلیقه های شخصی شود وضعیت اینگونه می‌شود.

ترکستانی یادآور شد: کانونهای وکلای دادگستری تاکنون نتوانســـته اند اعتماد سازی کنند و با وجود پتانســـیل های فراوانی که در اختیار دارند نتوانسته اند این امر را در جامعه و دستگاه قضا نهادینه کنند که وکیل یاور دستگاه قضایی و قاضی است.

مدیرکل سازمان حقوقدانان بدون مرز گفت: یکی از راه های ایجاد اعتماد در دســـتگاه قضا نظارت دقیق بر وکلا و آموزش و تبیین وظایف آنان است؛ نظارت به این معنا که وکیل دقیقا توجیه باشـــد و آموزش ببیند که میتواند آزادانه به دفاع بپردازد در عین آن حال که محرم دســـتگاه قضا در پرونده‌های قضایی باشد.

دانشگاه

پذیرش دانشجو در پژوهشگاه‌های دستگاههای اجرایی متوقف می‌شود

معاون آموزش وزارت علوم گفت: پژوهشـــگاه‌های وابسته به دستگاه های اجرایی براساس بخشنامه رئیس جمهور از سال آینده نمی‌توانند دانشجو پذیرش کنند.

به گزارش مهر، مجتبی شریعتی نیاسر گفت: پذیرش دانشجو دراین پژوهشگاه‌ها مانند مراکز علمی کاربردی وابســـته به مراکز اجرایی متوقف خواهد شـــد قطعا این بخشنامه اجرا خواهد شـــد و به پژوهشگاه ها و دانشـــگاه های علمی کاربردی وابسته به دولت نیز ابلاغ خواهیم کرد.وی افزود: وزارت علوم نیز مصمم است تا این کار صورت گیرد و امیدواریم دستگاه‌های اجرایی از پتانســـیل دانشگاه‌ها استفاده کنند تا اینکه خودشان مســـتقل تشکیلات جدید رقم زده ودانشـــگاه و یا پژوهشگاه راه اندازی کنند.بر اساس ابلاغیه روزهای اخیر رئیس جمهور به وزرای علوم و بهداشت، مراکز علمی- کاربردی و پژوهشگاه‌های وابسته به دستگاه‌های دولتی، باید حداکثر تا پایان سال تحصیلی ۹۸-۹۷ تعطیل یا با رعایت ضوابط به بخش خصوصی واجد شرایط واگذار شوند.

نکته

برای جذب ویتامین D خود را در معرض آفتاب قرار ندهید

یک متخصص رادیوآنکولوژی گفت: برای جذب ویتامین D لازم نیست خود را در معرض آفتاب قرار دهید زیرا خطر بروز سرطان و بیماری‌های پوستی به شدت افزایش می‌یابد. اگرچه تماس با مواد شمیایی وبرخی سندورم‌های ارثی نیز می‌توانند زمینه‌ساز این نوع از سرطان باشند.

به گزارش مهر، محمد فتوحی توصیه کرد: راه پیشـــگیری این اســـت که کمتر با عوامل ایجادکننده این نوع سرطان مواجه شویم. به عنوان مثال کشاورزان سعی کنند ازکلاه‌های لبه‌داراســـتفاده کنند و افرادی که به کوهنوردی می‌روند سعی کنند ازکرم‌های ضدآفتاب استفاده کنند.

وی گفت: ویتامین D به مقدار کم ازطریق آفتاب به بدن جذب می‌شود. ساخت ویتامین D بیشـــتر از طریق خوراکی‌هایی نظیر فرآورده‌های گوشتی ایجاد می‌شود. در کشورما کمبود ویتامین D در میان مردم به خصوص در زنان بسیار شایع است که لازم است که این کمبود با اصلاح رژیم‌های غذایی و مصرف مکمل جبران شود.

بهداشت

جوشانده گل گاو زبان برای چه کسانی مضر است؟

یک متخصص طب ســـنتی ایرانی گفت: طبیعت این گیاه، گرم و تر است. بنابراین از جهت طبع، ایمن شـــمرده می‌شود. البته هرگز نمی‌توان گفت اگر گیاهی طبع معتدل داشته باشد، بی‌زیان است.

به گزارش بهداشـــت نیوز، مجید انوشـــیروان اظهار کرد: جوشانده گل گاو زبان، برای تقویت قلب و سیستم عصبی وکاهش اضطراب بسیار سودمند است.

وی ادامـــه داد: مقدار مصرف روزانه گاوزبان برای هر فرد بالغ حدود ۵ گرم اســـت که باید در حجم حدود یک ونیم لیوان آبجوش به مدت ۱۰ دقیقه به صورت آرام و ملایم جوشانده شود.

انوشـــیروانی تاکید کرد: گل گاوزبان برای کاهش پرفشاری خون ایمن نیست. به همین دلیل، افراد تنومند و پرخون که خشـــم یا اندوه پنهان دارند درهنگام افزایش فشارخون نباید گل گاوزبان را خودسرانه مصرف کنند زیرا جوشانده گاوزبان درچنین افرادی گاه ممکن است بسیارخطرناک باشد و بحران شدید فشارخون ایجاد کند.

پیام تاریخ، تمدن و فرهنگ مادستان
The Message Of Madestan's History & Civilization & Culture
روزنامه همدان پیام
۶
پنجشنبه ● ۱۰ اسفندماه ۱۳۹۶ ● شماره ۳۱۴۶
اقتصاد
eghtesad@hamedanpayam.com

هشدار به تجار؛ خرید آزمایشی ارز ممنوع

سامانه جامع تجارت از تجار خواسته است از ثبت درخواست آزمایشی خرید ارز به طور جدی خودداری کنند.
به گزارش ایسنا، در روزهای گذشته امکانی برای خرید الکترونیکی ارز برای تجار فراهم شد تا آنها بتوانند از طریق سامانه ثبت سفارش، ارز مورد نیاز خود را از صرافی‌های بانکی خریداری کنند.
حال به دنبال ایجاد این امکان تذکری نیز به تجار داده شده و از آنها خواسته شده است که با توجه به عملیاتی شدن بخش خرید الکترونیکی ارز و ارسال درخواست‌های خرید ارز به صرافی‌ها از ثبت درخواست آزمایشی به طور جدی خودداری کنند.
همچنین اعلام شـــده است با توجه به نوســـانات نرخ ارز معمولا مهلت اعتبار پیشنهادات از سوی صرافی‌ها کوتاه است. البته برروی این سامانه به این نکته اشاره نشده که این مهلت کوتاه چه بازه زمانی را در نظر می‌گیرد و تجار چه مدت زمانی برای پیگیری این فرآیند فرصت دارند.علاوه بر این اعلام شده بخشنامه دفتر مقررات درباره بانکی بودن ثبت‌سفارش‌هایی که کشور ذی‌نفع یا تولیدکننده آن‌ها برابر چین، هند، کره‌جنوبی و ترکیه است، همچنان به قوت خود باقی است و ثبت‌سفارش باید طبق ضوابط اعلام شده توسط دفتر مقررات انجام شود.

میوه در ایام عید حداکثر ۱۰درصد گران می‌شود

رئیس اتحادیه بارفروشان از کاهش قیمت موز در بازار خبر داد و گفت: پیش بینی می شود برای ایام عید قیمت میوه حداکثر ۱۰ درصد افزایش یابد.
حسن صابری با بیان اینکه تولید و عرضه میوه فراوان و قیمت ها پایین است، افزود: قیمت ها به قدری پایین است که کشاورزان متضرر می شوند.
وی به مهر گفت: با توجه به شرایط موجود، پیش بینی می شود در ایام عید قیمت میوه حداکثر ۱۰ درصد افزایش یابد.
رئیس اتحادیه بارفروشان اضافه کرد: نوسان قیمتی نداریم، چراکه هم تولید فراوان و هم ذخایر مناسب است.
صابری همچنین از کاهش حدود ۱۰ درصدی قیمت موز طی حدود ۵ روز اخیر خبر داد و گفت: هم اکنون قیمت هرکیلوگرم موز بین ۵۲۰۰ تا ۵۵۰۰ تومان است.
وی درباره دلایل کاهش قیمت موز افزود: عرضه زیاد شده و قدرت خرید مردم نیز کاهش یافته است.

انتقاد مردم از یک طرح

هوشمندسازی کارت ملی از جیب کوچک مردم

▪ ثبت‌نام کارت ملی تا پایان بهار تمدید شد

همانطور که می‌دانید نخستین کارت‌های ملی صادر شده در کشور ما از سال ۱۳۸۰ به بعد بود کـــه در آن موقع با دریافت هزینه‌ای جزئی از شهروندان انجام شد؛ امری که البته با گذشـــت تقریبا ۱۲ سال دوباره باید از اول انجام شود.
برای تبدیل کارت‌های ملی که اساسی‌ترین برگه هویتی هر شهروند ایرانی است، مدت ۱۲ ســـال تقریبـــا مدت بســـیار کمی تلقی می‌شـــود؛ چرا که تغییـــر کارت‌هایی در این سطح فراگیری علاوه بر درگیر کردن بخشی از تمرکز اجرایی قوه مجریه همچنین باعث تحمیل هزینه‌هایی هم به شهروندان می‌شود.
هر چند ممکن است گفته شود مبلغ ۳۱ هزار تومان – بدون احتســـاب هزینه‌های جانبی احتمالی– مبلغ زیادی نیســـت اما بر اساس اظهارات شهروندان، واقعیت این است که این مبلغ برای بسیاری از افراد بالاست و در نتیجه برای آنهایی که کمتریـــن درآمدها را دارند، پرداخـــت مبلغ ۱۵۰ هـــزار تومان برای یک خانواده پنج نفره خود چه بسا یک گرفتاری به حساب بیاید.
گذشته از اینکه این تبدیل وضعیت ضرورت دارد یا نه، برخی شهروندان حتی به تناسب نداشتن هزینه‌های دریافتی با ارائه کارتی در ابعاد کارت هوشمند ملی هم معترض‌اند. این در حالی اســـت که شهروندان برای دریافت کارت‌هـــای بانکی حداکثر تا ســـقف ۵۰۰۰ تومان پرداخت می‌کنند؛ کارت‌هایی که با آن می‌توان عملیات‌های پیچیده بانکی را انجام داد. بـــه فرض اینکه ایـــن کارت‌ها با همین قیمت هم تولید شـــوند اما به اعتقاد برخی تحلیلگران، به دلیل هزینه‌هـــای بالا به نظر می‌رسید که دولت باید به سهم خود بخشی از این هزینه را متقبل می‌شد تا شهروندان فشار اقتصادی کمتری را متحمل شوند.
برخـــی کاربران همچنان با گذشـــت مدت زمانی که از آغاز ثبت نام کارت ملی هوشمند می‌گذرد، بر ایـــن عقیده‌اند که این هزینه‌ای هم که به گفته وزیر ارتباطات در دفاتر پستی رایگان شـــده، همچنان در برخی از دفاتر از مراجعه کنندگان دریافت شده است. برخی هم معتقدند که پول و مبالغ دریافتی از سوی کافی نت‌ها باید حذف می‌شد.
اما ماجرای رایگان شـــدن از این قرار بود که تا پیش از این برخی شـــعب پست بانک‌ها به دریافت مبلغـــی تحت عنوان هزینه انجام پیش ثبت‌نام اقـــدام می‌کردند تا اینکه صبح روز ۵ دی مـــاه ۱۳۹۶، محمدجـــواد آذری جهرمی، وزیر ارتباطات و فناوری اطلاعات طی بازدیدی سرزده از یکی از دفاتر خدمات پستی در جریان روند فعالیت این مراکز قرار گرفت و متوجـــه اخذ هزینه‌ای از طرف این مرکز از مشـــتریان خود با عنوان هزینه انجام مراحل "پیش ثبت‌نام کارت هوشمند ملی" شد و دستور لغو دریافت این هزینه را صادر کرد.
بنابراین دســـتور وزیر ارتباطـــات و فناوری اطلاعات برخی سیستم‌های کامپیوتری برای انجام پیش ثبت‌نام کارت هوشمند ملی توسط خود مراجعان در محل دفاتر خدمات پستی نصب شد و همچنین کارمندان این دفاتر ملزم شـــدند تا برای انجام رایـــگان این مرحله با مراجعان همکاری کنند.
بنابراین بر اســـاس اطلاعیه پست تنها ناظر بر رایـــگان شـــدن مرحله"پیـــش ثبت نام کارت هوشـــمند ملی" در دفاتـــر خدمات پســـتی و نه ملغی شـــدن هزینه کارت ملی هوشمند است. متقاضیان برای ثبت نام باید وارد ســـامانه کارت ملی هوشمند به آدرس www.ncr.ir شـــوند. پـــس از ورود به سامانه باید وارد قسمت ثبت‌نام جدید شوند که در این صفحه فرمی نمایش داده می‌شود که باید آن را با دقت و بر اســـاس اطلاعات شخصی خود وارد کنند.
اما اگر ثبت نام شـــما بـــرای دریافت کارت هوشـــمند ملی موفق باشـــد و واجد شرایط کارت ملی باشید، پس از ثبت اطلاعات برای شما کد رهگیری فرستاده شده و به صورت خودکار وارد بخش نوبت‌گیری می‌شوید و با داشـــتن کد ملی و کد رهگیری به بخش نوبت‌گیری دسترسی پیدا می‌کنید.
از ســـوی دیگر تا پیش از این دســـتور وزیر ارتباطات و فناوری اطلاعات، دفاتر خدمات پستی که زیرمجموعه‌ای از شرکت ملی پست و وزارت ارتباطـــات و فنـــاوری اطلاعات هســـتند همانند دیگر مراکز"کافی نت"ی به اخذ مبالغی از مراجعین با عنوان حق ثبت‌نام اقدام می‌کردند که این هزینه در دفاتر خدمات پســـتی از مراجعان دریافت نخواهد شـــد. مراجعه کنندگان البتـــه هزینه‌ای به مبلغ ۲۰ هزار تومان را در این مرحله باید به حساب ثبت احوال واریز کنند.
پیش از این اما ســـیف ا... ترابی، سخنگوی سازمان ثبت احوال کشور با بیان اینکه حداکثر زمان صدور کارت هوشـــمند ملی از مرحله درخواســـت تا صدور کارت ۱۵ روز تا یک ماه است، گفته بود: هزینه درخواست کارت هوشمند ملی از تکمیل ثبت‌نام تا تحویل در سراسر کشور حداکثر ۱۱ هزار تومان است و افراد باید مبلغ ۲۰ هزار تومان نیز به حساب خزانه دولت واریز کنند. دریافت هزینه‌ای بالغ بر ۳۱ هزار تومان برای صدور کارت‌های ملی هوشمند غیر قانونی است و با دفاتر پیشخوان متخلف برخورد خواهد شد.

صادرات کشمش از همدان ۲۱ درصد کاهش یافت

روزهای سیاه برای بازار کشمش

مدیرکل گمرک استان همدان با اشاره به صادرات ۳۰ میلیون دلاری کشمش در استان از کاهـــش ۲۱ درصدی صادرات این کالا در هشت ماهه امسال خبر داد.
جمال خشـــوعی افزود: کشمش، نخستین کالای صادراتی اســـتان همدان محســـوب می‌شـــود که در بین تمام کالاهای صادراتی بالاترین رقم را به خود اختصاص داده است.
وی درباره صادرات ۱۰ ماهه از گمرک استان بیان کرد: ۳۰ میلیون و ۵۵۸ هزار و ۷۳۰ دلار کشـــمش از گمرک همدان به سایر کشورها صادر شده که ۲۱ میلیون و ۹۲۴ هزار و ۹۹۰ کیلوگرم وزن داشته است.
به گـــزارش فارس: مدیرکل گمرک اســـتان همـــدان با اعلام اینکه کشـــمش ۲۴ درصد از صادرات کل اســـتان همـــدان را به خود اختصاص داده اســـت، گفت: کشمش ملایر به کشـــورهای روسیه، امارات و عراق صادر شده است.
وی عنوان کرد: در مدت مشابه سال گذشته ۳۸ میلیون و ۶۰۷ هزار و ۵۱۹ دلار از گمرک اســـتان به سایر کشـــورها صادر شده که در مقایسه با صادرات امسال ۲۱ درصد کاهش را نشان می‌دهد.
خشـــوعی بیان کرد: همـــدان ظرفیت‌های بالایی در زمینه صـــادرات کالا دارد که باید تلاش شود با تقویت صادرکنندگان و تامین زیرساخت‌های صادراتی این ظرفیت بالقوه را بالفعل کرد.
وی تصریح کرد: مســـیر صادرات کالا برای تجار و صادرکننـــدگان می‌تواند هموارتر از وضعیت فعلی باشـــد ولی برای رســـیدن به این وضعیت نیاز اســـت تا دستگاه‌های موثر و ذینفـــع ورود پیدا کنند در غیر این صورت نمی‌تـــوان انتظـــار رفع مشـــکلات و بهبود وضعیت صادرات همدان را داشت.
مدیرکل گمرک همـــدان عنوان کرد: گمرک استان همدان تمام تلاش خود را بر این داشته تا صادرکنندگان بدون دغدغه صادرات خود را انجام دهند و برای رضایت تجار اقداماتی از جمله راه‌اندازی پنجره واحد گمرکی، اعزام کارشناس به محل دپوی کالا و کاهش زمان ترخیص کالاهای وارداتی انجام داده است.
وی اظهار کرد: انتظار می‌رود دســـتگاه‌هایی همچـــون امـــور مالیاتی، تامیـــن اجتماعی، صنعت، معدن و تجارت و بانک‌ها به گونه‌ای عمل کنند تا تجار و صادرکنندگان بیشـــتری میل و رغبت بـــرای صادرات کالا از گمرک همدان داشته باشند.
خشوعی اظهار کرد: از ســـوی دیگر انتظار می‌رود تجار و صادرکنندگان اســـتان همدان نیز تنها به بازار برخی کشـــورهای همسایه تکیه نکرده و نســـبت به شناسایی و کشف بازارهای جدید و بکر اقدام کنند چراکه مابقی اســـتان‌های ایران در تجارت با کشـــورهای همسایه گوی ســـبقت را از همدان ربوده‌اند و نیاز اســـت بازارهای جدید صادراتی برای همدان ایجاد کرد.
ملایر شهر خوشه‌های درخشان انگور است و بسیاری این شهر را با باسلق، شیره انگور و کشمش مرغوبش می‌شناسند، اما کشمش این شهرستان که یکی از انواع مرغوب در ایران است و سالانه بخشی از صادرات استان را به خود اختصاص می‌دهد، همواره با مشکلاتی در زمینه تولید، صادرات و سودآوری روبه‌رو بوده اســـت. این شهرستان با ۱۰ هزار هکتار باغ انگور و برخورداری از ٦٤ درصد اراضی زیر کشـــت انگور استان، ٦٠ درصد از تولید این محصول را در همدان به خود اختصاص داده، طوری که بعد از استان آذربایجان غربی با تولید ۲۳ درصد کشمش کشور، رتبه دوم تولید کشمش و از نظر کیفیت رتبه اول را به خود اختصاص داده است.
این در حالی است که کشمش به دلیل کیفیت پایین ناشی از به‌کارگیری روش‌های سنتی در بخش بســـته‌بندی و فرآوری، بخش بزرگی از بازارهای جهانی را از دســـت داده و پس از صادرات به دیگر کشـــورها مانند ترکیه و بســـته‌بندی بهتر در این کشـــورها با قیمت بالاتری به سایر نقاط جهان عرضه می‌شود.

یادداشت

قیمت ناقابل شیرینی با جعبه یا بدون جعبه!

» مهدی ناصرنژاد

باری دیگر با نزدیک شدن به روزهای پایانی سال کهنه و تدارک جشـــن‌های نوروزانه، بازار شهرهای بزرگ و کوچک کشورمان رو به رونق می‌رود.
تقریباً تمام مردم ایران و حتی فارســـی‌زبان‌های سراســـر دنیا که به سنت دیرینه نوروز باســـتانی وفادار و پایدار مانده‌اند، نیک می‌دانند که مایحتاج و لوازم و سازوکار مورد نیاز نوروز و سال نو چیست! و چه کالاهایی در این ایام پرمشتری است و خریدار دارد.
از جمله اینکـــه اتحادیه قنادی‌های تهران یا همـــان پایتخت ایران باستانی که چشم هر تولیدکننده و فروشنده و خریدار سراسر کشور به آن دوخته اســـت، قیمت مصوب چند قلم شـــیرینی پرطرفدار را برای اطـــلاع عمومی اعلام کرد. در ذیل اطلاعیه اتحادیه قنادی‌های تهران قید شـــده اســـت، قیمت‌های مصوب برای شیرینی خالص و بدون «جعبه» است.
همـــه می‌دانیم قید «شـــیرینی بدون جعبه» یعنی چه و قشـــر محترم قناد در بازار شـــلوغ و بی‌دروپیکر شـــب عید، باید جنس شـــیرینی را با چه کیفیت و کمیتی به دســـت مشـــتریان خود بدهند. مســـلماً وقتی یک قاعده مشخص در هر زمینه‌ای بخصوص بازار کسب‌وکار برای اصناف تهرانی تعیین و ابلاغ می‌شـــود، به معنای این است که مثلاً اگر وزن کردن شـــیرینی مورد ســـفارش و علاقه مردم با جعبه توسط قنادی‌ها در تهران خلاف عرف و قانون و اخلاق کسب‌وکار می‌باشد، در دورترین شهر و نقطه ایران نیز که حتی یک واحد قنادی فعالیت دارد، نیز باید به همین‌گونه باشد؛ چونیک باب و دو هوا که اصلاً معنی ندارد!
البته فروش شـــیرینی با جعبه و احتساب قیمت جعبه در وزن و ارزش شـــیرینی تقلب منسوخ شده‌ای اســـت که در همیشه تاریخ قنادی‌های کشـــورمان رایج بوده و هست و تنها در بعضی ایام ماه مبارک رمضان است که مصرف شیرینی خاص ماه مبارک رمضان یعنی زولبیا و بامیه مرسوم اســـت و تقریباً در همه خانه‌ها در سبد غذایی روزه‌داران قرار می‌گیرد و به همین لحاظ اتحادیه قنادی‌ها و نهادهای بازرسی و کنترل نسبت به آن حساس می‌شوند و در ســـایر روزها و ماه‌های سال هیچ دستگاه مسئولی به این امر توجه نداشته و اعمال قانون نشده است.
انتظار می‌رود در شـــرایط کنونی که اغلب قشرهای مردم با حساب و کتاب دو، دوتا، چهارتا نســـبت به سازوکارهای اقتصادی حساس شـــده‌اند و گیر می‌دهند، کســـبه محترم نیز بیشـــتر دقت کنند و در این مورد و مصداق شیرینی‌فروشـــی، چنانچه قیمت تمام‌شده انواع شـــیرینی مشخص است، آن را جدا از وزن جعبه‌هایی که معمولاً به نسبت بزرگی و کوچکی خود بین ۱۰۰ تا ۲۵۰ گرم در تعادل ترازو و جعبه پر از شـــیرینی تأثیرگذار می‌باشـــد، محاسبه کرده و چنانچه قانون اجازه دهد، هزینه تمام‌شـــده جعبه را هم جداگانه از مشتری خود مطالبه کنند!!!
در ایـــن مورد اصناف محترم و اتحادیه‌هـــای مربوطه بهتر می‌توانند تعیین‌تکلیف نمایند تا نه سیخ بسوزد و نه کباب!

خبر

جریمه ۴۱ میلیونی پیمانکار متقلب ساختمانی در تعزیرات همدان

مدیرکل تعزیرات حکومتی اســـتان همـــدان از جریمه ٤١ میلیون ریالی پیمانکار متقلب ساختمانی در همدان خبر داد.
علیرضا حسن‌پور توضیح داد: یک پیمانکار ساختمان توسط تعزیرات حکومتی همدان ٤١ میلیون ریال جریمه شـــد به طوریکه این فرد به اتهام تقلب ۳۱ میلیون ریال در حق شاکی خصوصی و ۱۰ میلیون ریال در حق دولت جریمه شد.
وی به ایســـنا گفت: با توجه به شـــکایت شـــاکی خصوصی از یک پیمانکار مبنی بر تقلب در نصب ســـرامیک یـــک مجتمع، پرونده‌ای در شـــعبه هیأت بدوی تعزیرات حکومتی همدان تشـــکیل و پس از کارشناســـی و احراز تخلف، متهم به اتهام تقلب به پرداخت مبلغ ۳۱ میلیون ریال در حق شاکی خصوصی و ۱۰ میلیون ریال جزای نقدی در حق دولت محکوم شد
مدیـــرکل تعزیرات حکومتی اســـتان همدان در ادامـــه از آغاز طرح نوروزی تعزیرات حکومتی خبر داد و گفت: طرح نوروزی سازمانی همزمان با سراســـر کشـــور از ۱۵ اسفند ۹٦ آغاز می‌شـــود و تا ۱۵ فروردین ۹۷ ادامه دارد.
وی افـــزود: با توجه به اینکه طرح نوروزی هر ســـاله در اســـفندماه اجرا می‌شود اما با درخواســـت مردم و تأکیدات مسئولان استانی در کمیسیون تنظیم بازار استان مبنی بر نظارت بیشتر بر بازار، این اداره‌کل در کنـــار مراجع نظارتی و با هدف کمک به آنها دو ماه زودتر یعنی از ۱۵ دی گشت‌های مشترک را تشدید کرده است.
حســـن‌پور اضافه کرد: این گشت‌ها در قالب ۳ اکیپ در مرکز و یک اکیپ در شهرستان‌ها کار خود را آغاز کرده و با گذشت ۵۵ روز ۱٤۳ اکیپ گشت فعالیت داشته‌اند.
وی با اشـــاره به اینکه ۵۳۱ فقره پرونده تخلف تشـــکیل شده است، یادآور شد: حاصل تلاش و گشت‌های تعزیرات در این مدت تشکیل ۵۳۱ فقره پرونده با بیش از یک میلیارد و ۷۵۸ میلیون ریال محکومیت است.
مدیرکل تعزیرات حکومتی اســـتان همدان بیشـــترین تخلف اعلامی درج نکردن قیمت و گرانفروشـــی دانست و تأکید کرد: از ۱۵ اسفند گشـــت‌های مشترک در صبح و بعدازظهر و روزهای تعطیل نیز فعال اســـت. وی در پایان تأکید کرد: تلفن ۳۲۵۲۳٤٤۲ تعزیرات حکومتی و ســـامانه پیامکی ۱۰۰۰۱۲۷ اتاق اصناف و تارنمای t۱۳۵.ir آماده دریافت گزارشات مردم است.

اشتغال

چرا پلکانی کردن حقوق کارگران ممکن نیست؟

یک فعال کارگری معتقد است پلکانی کردن حقوق کارگران امکانپذیر نیســـت. وی می‌گوید: اگر افزایـــش مزد را برای همه متغیرهایی که در مجموعه دســـتمزد کارگران نقش دارند اعمال کنیم به انصاف و عدالت نزدیک‌تر است.
حمید حاج‌اسماعیلی، به ارزیابی افزایش پلکانی حقوق کارمندان و تاثیرگذاری آن بر دســـتمزد کارگران پرداخت و گفت: پلکانی کردن حقوق و دســـتمزد کارگران ممکن نیســـت و برای اینکه بتوانیم کارفرمایان را مجاب کنیم که دســـتمزد کارگران را به این شکل در کشـــور پرداخت کنند، باید سیاست واحدی را در این باره دنبال کنیم اما تجربه ســـالهای اول دولت نهم به ما نشان داد که دســـتمزد دوگانه و ســـه‌گانه یا تفاوت در پرداخت از طرف کارفرمایان مشکلات جدی ایجاد می‌کند.
وی افزود: آن زمـــان برای کارگران موقت دســـتمزدی فراتر از دســـتمزد فراگیر برای همه کارگران کشـــور تعییـــن کردند ولی دوگانگی دستمزد موجب شـــد تعداد زیادی از کارگران اخراج شوند و عواقب جدی در بحث روابط کار در بنگاه‌ها ایجاد کرد که وزارت کار و کارفرمایان به این نتیجه رســـیدند که نمی‌توانند به درستی آن را اجرا کنند.
این کارشـــناس حوزه کار ادامـــه داد: در حال حاضر بســـتر افزایش پلکانی دســـتمزدها یا پرداخت دســـتمزدهای متفاوت به تناســـب کارگـــران در کارگاه‌ها آماده نیســـت و ما باید در آینده به ســـمت استانداردسازی دســـتمزدها حرکت کنیم لذا سیاست افزایش مزد به طور واحد بهترین گزینه برای شورای عالی کار است.
حاج اســـماعیلی با بیان اینکه افزایش پلکانـــی حقوق کارگران قابلیت اجرایی ندارد و تصویب هم نمی‌شـــود، افزود: در مورد کارمنـــدان این قضیه فرق دارد و افزایـــش پلکانی که در بودجه برای کارکنان دیده شـــده قطعا برروی دستمزدشـــان تاثیرگذار است. دولت هدف‌گذاری کرده که بین ۱۰ تا ۱۸ درصد دستمزد کارمندان در کشـــور را افزایش بدهد و هرگونه تغییر و تحول یا متغیرهای متعددی که در فضای بازار کار و اقتصاد کشور وجود دارد می‌تواند روی دســـتمزد اثرگذار باشد و به نوعی بار روانی خودش را مثل تورم روی دستمزد دارد.
بـــه اعتقاد این فعال کارگری اگر افزایش دســـتمزد برای ســـایر سطوح مزدی در شورای عالی کار اتفاق بیفتد، متعادل‌تر است و برای افرادی که در رده‌های مختلف مزدی فعالیت دارند به لحاظ سابقه و تجربه عادلانه‌تر است.

خبر

جنس فروخته‌شده باید پس گرفته شود

رئیس سازمان حمایت حقوق مصرف کنندگان و تولید کنندگان گفت: جنس فروخته‌شده از سوی فروشندگان باید پس گرفته شود.
به گزارش مهر، سیدمحمود نوابی ادامه داد: اصطلاح جنس فروخته شده پس گرفته نمی‌شود به رغم اینکه توهین به مشتری بود و پشت شیشه فروشـــگاه ها نصب می شده اما مردم از آنها خرید می‌کردند و در واقع اما ایـــن ناهنجاری را به یک هنجار اجتماعی تبدیل کرده بودیم اما ما با این پدیده که در هیچ جای دنیا مشـــابه نداشت مقابله کردیم و امروز شعار ما این است که جنس فروخته شده پس گرفته می‌شود.
نوابی افـــزود: برخی تبلیغات اغواکننده اســـت که باید روزی جمع شود و متاسفانه در رسانه‌ها و حتی صداوسیما تبلیغ می‌شود که باید جلوی آن گرفته شود.
وی گفـــت: ما برای کارآفرینان باید شـــان اجتماعی در نظر بگیریم؛ یعنـــی ضمانت این افراد نباید مثل افراد عادی باشـــد؛ این در حالی اســـت که متاســـفانه بعضا وقتی گرفتار می‌شوند و گرفتاری آنها از افراد عادی بالاتر و بیشتر است.نوابی افزود: درج قیمت باید قانونی باشد، ولی عمل نمی‌شـــود که باید مردم مطالبه‌گری کنند، مردم در صـــورت برخورد با گران فروشـــی، کم فروشـــی، تقلب، احتکار و عرضه کالای قاچاق، درج نشدن قیمت، صادر نشدن ضوابط قیمت گذاری و توزیع، موضوع را با ســـامانه ۱۲٤ سازمان حمایت مصرف کنندگان و تولید کنندگان در میان بگذارند.

آگهی مناقصه شماره (۹٦/۳۲)

مخابرات منطقه همدان در نظر دارد: کالاهای به شرح ذیل را از طریق مناقصه عمومی از شرکت‌های واجد شرایط خریداری نماید. لذا کلیه متقاضیان واجد شرایط می‌توانند با در دست داشتن فیش واریزی به مبلغ ۵۴/۵۰۰ ریال به حساب جاری سیبا شماره ۱۰۵۹۸۵۰۹۵۰۰۶ بانک ملی شعبه همدان جهت دریافت اسناد مناقصه به نشانی ذیل مراجعه نمایند.
* مشخصات کالا: کابل مهاردار هوایی و کابل کانالی و خاکی طبق مشخصات مندرج در اسناد مناقصه
* مدت زمان تحویل کالا: ۱۵ روز
* نوع تضمین شرکت در مناقصه: ضمانتنامه بانکی و یا واریز نقدی
* مبلغ تضمین شرکت در مناقصه: ۸۴/۰۰۰/۰۰۰ ریال به حساب ۱۰۵۹۸۵۰۹۵۰۰۶، بنام شرکت مخابرات ایران- مخابرات منطقه همدان نزد بانک ملی مرکزی همدان
* تاریخ ارسال یا تحویل پیشنهادات (پاکت‌های مناقصه): تا پایان وقت اداری مورخ ۹۶/۱۲/۲۲
* مکان دریافت اسناد مناقصه و ارائه پیشنهادات (پاکت‌های مناقصه): میدان آرامگاه بوعلی، ساختمان مرکزی مخابرات منطقه همدان، طبقه سوم، واحد قراردادها و دبیرخانه مرکزی
* تاریخ گشایش پاکات واصله: روز چهارشنبه مورخ ۹۶/۱۲/۲۳ رأس ساعت ۱۰ صبح در محل سالن کمیسیون ضمناً حضور متقاضیان در جلسه بازگشایی آزاد است.
جهت کسب اطلاعات بیشتر با شماره تلفن ۳۸۲۶۳۰۴۴ تماس حاصل نمایند.
روابط عمومی مخابرات منطقه همدان

آگهی مناقصه شماره ۹٦/۲۸ دو مرحله‌ای

مخابرات منطقه همدان در نظر دارد: اقلامی به شرح ذیل را از طریق مناقصه عمومی از شرکت‌ها و فروشندگان واجد شرایط خریداری نماید. لذا کلیه متقاضیان واجد شرایط می‌توانند با در دست داشتن فیش واریزی به مبلغ ۵۴/۵۰۰ ریال به حساب جاری سیبا شماره ۱۰۵۹۸۵۰۹۵۰۰۶ بانک ملی شعبه عمدان جهت دریافت اسناد مناقصه به نشانی ذیل مراجعه نمایند.
▪ مشخصات کالا: تجهیزات CWDM به تعداد ۴۵ لینک
▪ مدت زمان تحویل کالا: یک ماه
▪ نوع تضمین شرکت در مناقصه: ضمانتنامه بانکی و یا واریز نقدی
▪ مبلغ تضمین شرکت در مناقصه: ۱۵۶/۶۰۰/۰۰۰ ریال به حساب ۰۱۰۵۹۸۵۰۹۵۰۰۶ نزد بانک ملی شعبه مرکزی همدان به نام شرکت مخابرات منطقه همدان
▪ مهلت توزیع اسناد مناقصه: به مدت ده روز پس از انتشار اولین آگهی
▪ تاریخ ارسال با تحویل پیشنهادات (پاکات مناقصه) تا پایان وقت اداری مورخ ۹۶/۱۲/۱۹
▪ مکان دریافت اسناد مناقصه و ارائه پیشنهادات (پاکت‌های مناقصه) میدان آرامگاه بوعلی، ساختمان مرکزی مخابرات، طبقه سوم، واحد قراردادها و دبیرخانه مرکزی
▪ تاریخ گشایش پاکات واصله روز یکشنبه مورخ ۱۳۹۶/۱۲/۲۰ رأس ساعت ۱۰ صبح در محل سالن کمیسیون ضمناً حضور متقاضیان در جلسه بازگشایی آزاد است.
جهت کسب اطلاعات بیشتر با شماره تلفن ۳۸۲۵۳۷۳۰ تماس حاصل نمایند.
روابط عمومی مخابرات منطقه همدان

پیام تاریخ، تمدن و فرهنگ مادستان
The Message Of Madestan's History & Civilization & Culture
روزنامه همدان پیام
۷
پنجشنبه ● ۱۰ اسفندماه ۱۳۹۶ ● شماره ۳۱۴۶
ورزشی
varzesh@hamedanpayam.com

تیم والیبال اتحاد مریانج همدان نقره داغ شد

کمیته انضباطی فدراسیون والیبال رای خود را درباره شکایت پنج بازیکن تیم اتحاد مریانج همدان (لیگ دسته یک ۹۵) صادر کرد.

جلسه کمیته انضباطی به صورت فوق العاده روز دوشنبه سی ام بهمن ماه برای بررسی شکایت پنج بازیکن تیم والیبال باشگاه اتحاد جوان مریانج همدان مبنی بر دریافت مبالغ قراردادشان تشکیل و این رای روز سه شنبه صادر شد.

بر اساس مستندات ارائه شده مسعود عابدیان، وحید صالحی ضمیر، مسعود ذوم پوش، علی امراالهی و احسان قلری به لحاظ عمل نکردن باشگاه به تعهدات مالی خود درخواست رسیدگی به کمیته انضباطی داده اند و اظهار داشته اند که باشگاه به تعهد خود عمل نکرده و ریالی پرداخت نشده است.

کمیته انضباطی فدراسیون والیبال پس بررسی مستندات رای نهایی را صادر کرد که به موجب این رای و مطابق اسناد و مدارک و نیز براساس ماده ۸ آئین نامه سازمان لیگ باشگاه مکلف بوده تا پس از اتمام مسابقات با مربیان و بازیکنان تسویه حساب کند.

براساس این رای باشگاه اتحاد جوان ملزم به انجام تعهدات مالی خود در قبال بازیکنان و مربیان است و مستناد از آیه شریفه «اوفوا بالعقود» باشگاه مریانج به پرداخت مبالغ قرارداد بازیکنان به شرح زیر محکوم شد.

براساس رای صادره باشگاه اتحاد مریانج در مجموع محکوم به پرداخت یک میلیارد و ٦٤٠ میلیون ریال در حق مسعود عابدیان، وحید صالحی ضمیر، مسعود ذوم پوش، علی امراالهی و احسان قلری شده است.

تیم اتحاد مریانج در لیگ دسته اول فصل ۹۵ شرکت داشت که موفق به صعود نشد.

ورزشکاران نابینای همدان کم ادعا و پرمدال

صدای خنده و شادیشان سالن را برداشته انگار در دنیایی دیگر قرار گرفته‌اند مربی دست هایش را به هم می کوبد و از آنها می خواهد صدای توپ را دنبال کنند. در یک لحظه سالن را سکوت فرا می گیرد صدای توپ را که می شنوند به سویش می روند و آن را به سمت دروازه حریف می غلتانند.

گوش‌هایشان را تیز می کنند تا صدای زنگوله توپ سنگین گلبال را که از خط دروازه حریف عبور می‌کند بشنوند تا شادی بعد از گل را سر دهند.

ورزش نابینایان طی ۳۰سالی که از تاسیس انجمن و سپس فدراسیون ورزش‌های بانوان جانباز و معلول و نابینا می‌گذرد فراز و نشیب‌های بسیاری را پشت سر نهاده است و هرچه پیش می‌رود عناوین و مقام‌های بسیاری را در کارنامه‌اش ثبت می‌کند.

در این بین همدانی ها نیز سهم بسزایی در افتخارآفرینی ورزش نابینایان کشور داشته اند و مدال آوری ورزشکاران استان به سطح فراملی رسیده است.

هم اکنون هیأت ورزشی نابینایان استان همدان دارای ۷ رشته فعال (گلبال شنا – دوومیدانی)در بخش بانوان و (گلبال – شنا – دوومیدانی – پرس سینه) در بخش آقایان می باشد که تعداد ورزشکاران سازمان یافته در سطح استان ۱۰۰ نفربوده که در سال ۱۳۹۵ حمید اسلامی مدال نقره مسابقات آسیاو اقیانوسیه امارات را کسب کرد وهمچنین دیگر ورزشکاران نابینا و کم بینا توانستند تعداد ۱۷مدال طلا و ۱۲ نقره – ۵ برنز درمسابقات قهرمانی کشور و۷طلا – ٤نقره – ۳برنز در مسابقات باشگاهی و ۱ مقام اول و ۲ مقام دومی و ۳ مقام سومی و ۲ مقام چهارمی در بخش تیمی را از آن خود کنند.

استان همدان همچنین توانست رتبه ۹ کشوری را در بین ۳۱ استان کشور به خود اختصاص دهد و همچنین در سالجاری و تاکنون تعداد ۱۷طلا و ۱۳نقره و ۵ برنز در بخش انفرادی و ۲مقام اول و ۲مقام دوم در بخش تیمی مسابقات قهرمانی و لیگ کشوری کسب شده است.

همچنین امسال ٤ نفر از ورزشکاران نوجوان (آقایان)در رشته دوومیدانی به مسابقات پارا آسیایی ۲۰۱۷ به امارات اعزام که موفق به کسب ۲مدال طلاو ۳نقره و ۳برنز شدند و میلاد سوری بهمراه تیم ملی گلبال کشور موفق به کسب مقام نایب قهرمانی مسابقات آسیایی شد.

محمد کرم کولیوند مربی گلبال استان نیز به عنوان سرمربی تیم ملی جوانان به امارات اعزام و مقام سوم را برای کشورمان به ارمغان آوردند و حمید اسلامی یکی از ورزشکاران روشندل دوومیدانی که در سال گذشته به مسابقات پارالمپیک اعزام شده بود هم توانست سهمیه مسابقات پاراآسیایی ۲۰۱۸جاکارتارا کسب کند.

با توجه به فعال بودن بخش عظیمی از رشته های ورزشهای نابینایان در استان تعداد اعزامهای مسابقات قهرمانی و لیگ در طول سال به ۲۰مورد میرسد که استان برای اعزامها با مشکلاتی مواجه است و به علت خاص بودن وضعیت گروه هدف آنها قادر به تردد و حضور در تمرینات ورزشی نیستند.

هیأت نابینایان در خصوص رفع مشکلات موجود باید ماهیانه مبلغ ۳۰/۰۰۰/۰۰۰ ریال هزینه ایاب و ذهاب پرداخت کند و همچنین جهت اجرای برنامه های تمرینی و آماده سازی ورزشکاران برای مسابقات و اعزامها مبلغ ۳۰۰/۰۰۰/۰۰۰ ریال بدهی دارد که تا کنون قادر به پرداخت مبلغ فوق نشده است.

رئیس هیأت نابینایان و کم بینایان استان همدان نیز در این باره گفت: مشکلات مالی و کمبود اعتبارات مانعی بزرگ در توسعه ورزش قهرمانی و حرفه ای در بین نابینایان و کم بینایان این استان است. در حال حاضر یکصد ورزشکار نابینا و کم بینای همدانی در رشته های مختلف فعالیت دارند.

پیشخوان

۱
برگزاری جشن تجلیل از قهرمانان و مقام آوران هاکی

جشن تجلیل از قهرمانان و مقام آوران سال ۹٦ توسط هیأت هاکی استان همدان برگزار می شود..

امروز و راس ساعت ۱۸ در سالن ابن سینا واقع در ورزشگاه قدس به رسم تقدیر از بازیکنان مقام آور سال ۹٦ جشن تجلیل از قهرمانان و مقام آوران توسط هیأت هاکی استان همدان برگزار میگردد.این جشن جهت تجلیل از بازیکنان هاکی مدارس در مقطع مینی که توانستند مقام قهرمانی مسابقات کشوری و همچنین بازیکنان تیم سالتی که موفق به کسب مقام دوم کشوری و همچنین تیم هاکی بانوان که توانستند در مسابقات لیگ برتر مقام سوم را کسب کنند با حضور ریاست محترم تربیت بدنی آقای رسول منعم برگزار می شود.

۲
دربی ۸۶؛ نمایش فرهنگ و فوتبال ایرانی مقابل چشمان رئیس فیفا

حساس‌ترین دیدار باشگاهی قاره آسیا روز پنجشنبه در ورزشگاه آزادی بین دو تیم استقلال و پرسپولیس و با حضور جیانی اینفانتینو برگزار می‌شود.

امروز پنجشنبه ساعت ۱۵:٤۵ سوت بازی دو تیم استقلال و پرسپولیس به صدا در می‌آید و یکی از برترین مسابقات باشگاهی فوتبال ایران، آسیا و جهان آغاز می‌شود.

۳
اعتصاب در الریان بعد از ۳ سال

بازیکنان تیم الریان قطر به دلیل پرداخت نشدن مطالبات شان در تمرین روز گذشته حاضر نشدند و این موضوع نگرانی هایی به وجود آورده است.

به گزارش "ورزش‌سه"، تیم الریان که در لیگ قهرمانان آسیا با استقلال همگروه است و بازی رفت دو تیم نیز با تساوی دو بر دو به پایان رسید، از نظر مالی به مشکل خورده و بازیکنان این تیم دیروز تمرین نکردند.بنا بر گزارش روزنامه الرایه قطر اعضای تیم الریان روز گذشته به دلیل اینکه پرداختی هایشان انجام نشده، روز گذشته به محل تمرین رفتند؛ اما حاضر نشدند آیتم های تمرینی خود را انجام دهند.

خبر

۹۰ دقیقه هیجان مثبت و لذت بردن از فوتبال

دیدار استقلال و پرسپولیس تقریبا برای همه مردم از هر قشر و هر سنی مهم است. از روزها قبل هواداران دو تیم برای هم کری می‌خوانند. ساعت‌ها رادیو و تلویزیون برای این بازی برنامه می‌سازد و چندین هزار کلمه در مورد این مسابقه در شبکه‌های اجتماعی، خبرگزاری‌ها، روزنامه‌ها و ...در موردش مطلب می‌نویسند.

هواداران دو آتشه تیم‌ها گاهی تا مرز سکته قلبی هم پیش می‌روند. این مسابقه سراسر هیجان است و اگر فرهنگ لذت بردن از فوتبال را بلد شویم می‌توانیم از این ۹۰ دقیقه بازی دو تیم بی‌نهایت استفاده کنیم و هنجارهای زیبایی را در ورزشگاه و حتی جامعه به نمایش بگذاریم اما افسوس که گاهی شرایط جور دیگری رقم می‌خورد. هیجان مثبت فوتبال را برخی با جنگ و دعوا اشتباه می‌گیرند و انگار خون به مغزشان نمی‌رسد که دوست و فامیل خود را به چشم یک دشمن نه رقیب نگاه می‌کنند!

بزرگترین دربی آسیا و محرومیتی ناجوانمردانه

این مسابقه بدون تعارف حساس‌ترین مسابقه باشگاهی قاره پهناور آسیاست. حداقل در خاورمیانه هیچ مسابقه باشگاهی نیست که میلیون‌ها نفر بیننده تلویزیونی داشته باشد و ۱۰۰ هزار نفر هم به ورزشگاه بکشاند اما دیدار استقلال و پرسپولیس اینگونه است.

دو تیم بزرگ و پرطرفدار قاره آسیا و ایران که سرمایه ملی و اجتماعی ما محسوب می‌شوند این دو باشگاه‌ها مدتی است که به دلیل رفتارهای سیاسی کنفدراسیون فوتبال آسیا از میزبانی در ورزشگاه آزادی در لیگ قهرمانان آسیا مقابل حریفان سعودی محرومند. پنجشنبه اما یک فرصت تاریخی برای استقلال و پرسپولیس است تا بتوانند مقابل چشمان رئیس فیفا هیجان مثبت فوتبال ایرانی و فرهنگ غنی ایرانی – اسلامی خود را به نمایش بگذاریم.

نمایش عشق به فوتبال

حضور اینفانتینو بهترین فرصت است تا بالاترین مقام اجرایی فوتبال جهان از نزدیک این شور و اشتیاق و علاقه به فوتبال را در ایران احساس و با گوشت و پوستش عشق مردم ایران به فوتبال را لمس کند. بنابراین فارغ از هر نتیجه‌ای که در این مسابقه رقم بخورد بازیکنان، مربیان و هواداران دو تیم باید ابتدا رفتاری حرفه‌ای از خود به نمایش بگذارند تا بتوانیم به شخص اول فوتبال جهان با رفتارمان بفهمانیم که محرومیت تیم‌های ایرانی از میزبانی از سعودی‌ها به خاطر نا امنی یک بازی پلید سیاسی است و ایران یکی از امن‌ترین کشورهای جهان است و امیدواریم رئیس فیفا بعد از حضور در دربی تهران به عنوان تماشاگر نظرش نسبت به فوتبال ایران کاملا مثبت شود و بتواند محرومیت‌های ناجوانمردانه استقلال و پرسپولیس را لغو کند.

شرایط فنی

از نظر فنی وضعیت دو تیم بسیار نزدیک بهم شده است. استقلال با وینفرد شفر فوتبالی زیبا و تماشاگر پسند ارایه می‌کند و توانسته خود را به رده سوم جدول لیگ برتر برساند. این تیم مقابل الهلال عربستان هم در لیگ قهرمانان پیروز شد. با این حال پیروزی در این مسابقه بیشتر برای آبی پوشان حکم اعاده حیثیت را دارد آنها می‌خواهند از اعتبار فوتبال‌شان دفاع کنند و نشان بدهند که اکنون تبدیل به یکی از بهترین و منسجم‌ترین تیم‌های ایران و آسیا تبدیل شده اند. سه امتیاز این بازی البته برای استقلال مهم است و می‌تواند این تیم را به نایب قهرمانی این فصل بیش از گذشته امیدوار کند. استقلال میزبان این مسابقه است اما سکوهای ورزشگاه بین تماشاگران دو تیم قرار است مساوی تقسیم شود.

پرسپولیس هم قبل از این بازی قهرمانی‌اش در لیگ برتر تقریبا مسجل شده و کافی است سه امتیاز دیگر بگیرد تا قرمزپوشان به طور رسمی برای دومین مرتبه قهرمان لیگ برتر شوند. هواداران و بازیکنان پرسپولیس وحتی خود برانکو هم دوست دارد دومین قهرمانی‌شان در لیگ برتر همزبان با پیروزی مقابل حریف سنتی خود رقم بخورد. برانکو وعده داده که سورپرایز ویژه ای برای این بازی دارد اما شفر با تلخندی گفته شاید سورپرایز او حضور در میهمانی شام رئیس فیفاست! به هر حال وضعیت دو تیم اگرچه از نظر امتیازی در جدول فاصله زیادی دارد اما استقلال در هفته‌های اخیر از نظر فنی رشد چشمگیری داشته است. همین مساله می‌تواند جذابیت دربی را دوچندان کند. پرسپولیس ۱۰ گل بیشتر از استقلال زده اما فقط ٤ گل کمتر از آبی پوشان دریافت کرده است.

دربی گل‌دار!

حضور دو مهاجم خارجی به نام منشا نیجریه‌ای و تیام سنگالی در دو تیم می‌تواند نوید بخش گلزنی در این دربی باشد. بخصوص اینکه علی علیپور مهاجم ۱۷گله پرسپولیس در صدر گلزنان لیگ برتر هم در این بازی حضور دارد. خط دفاع و دروازه‌بان‌های دو تیم شرایط سختی را تجربه خواهند کرد.

خط هافبک استقلال البته روی کاغذ شرایط بهتری دارد. سرور جباروف ، امید ابراهیمی ، فرشید اسماعیلی و داریوش شجاعیان به خوبی باهم هماهنگ شده‌اند و همدیگر را حمایت می‌کنند. در پرسپولیس هم محسن ربیع‌خواه، کم اشتباه و دونده است. کمال کامیابی‌نیا باید برنده جنگ‌های تن به تن باشد. وحید امیری هم یکی دیگر از بازیکن تاثیرگذار پرسپولیس در این بازی خواهد بود.

سیدمهدی رحمتی قطعا درون دروازه استقلال قرار می‌گیرد زیرا حسینی محروم است در آنسوی میدان هم احتمالا علیرضا بیرانوند سنگربان اول سرخپوشان خواهد بود.

قضاوت بهترین داور آسیا

حضور علیرضا فغانی بهترین داور فوتبال ایران و آسیا باعث می‌شود که بازیکنان دو تیم با رویی باز تصمیم‌های این داور بین‌المللی فوتبال کشورمان را بپذیرند. فغانی پیش از این هم دربی را قضاوت کرده بود و کاملا با جو این بازی آشناست. فغانی می‌تواند با قضاوت خوب این بازی بزرگ گام بلندی برای رسیدن به قضاوت در جام جهانی ۲۰۱۸ روسیه بردارد.

قهرمانی پرسپولیس یا برد استقلال؟

اگرچه برد در دربی به اندازه یک جام قهرمانی ارزشمند است اما امیدواریم هر نتیجه‌ای که در این بازی رقم بخورد هواداران دو تیم فرهنگ بالای ایرانی – اسلامی را به نمایش بگذارند و بدانند که فوتبال برد و باخت دارد ونتیجه بازی را بپذیرند ، اگر پرسپولیس برنده شد و به مقام قهرمانی رسید دنیا برای استقلالی‌ها به آخر نرسیده و آنها هم در این فصل فینالیست جام حذفی هستند و در آستانه گرفتن جام قهرمانی، اگر پرسپولیس هم بازنده شد بازهم فرصت برای رسیدن به قهرمانی را دارد.

خبر

اختصاص ۵ میلیارد ریال برای تقویت درس تربیت بدنی در مدارس همدان

معاون تربیت بدنی و سلامت آموزش و پرورش استان همدان گفت: پنج میلیارد ریال اعتبار تجهیزات از ابتدای سالجاری تاکنون برای تقویت و تامین نیازهای اجرای صحیح درس تربیت بدنی در این مدارس استان اختصاص یافته است.

عبدا... جعفری افزود: از این میزان حدود ۲ میلیارد ریال به صورت خرید های متمرکز و سه میلیارد ریال به عنوان کمک سرانه ورزشی در اختیار ادارات آموزش و پرورش شهرستان ها، نواحی و مناطق همدان قرار گرفته است.

وی تصریح کرد: با توجه به رشد روز افزون بیماری های غیر واگیر در کشور به دلیل کم تحرکی و تغذیه ناسالم، تغییراتی در نوع نگرش به مقوله سلامت دانش آموزان در سطح ملی و استانی به وجود آمده که نوید بخش حرکت به سمت تربیت صحیح فرزندان مبتنی بر سند تحول بنیادین است.

معاون تربیت بدنی و سلامت آموزش و پرورش استان همدان گفت: در استان همدان با نگاه مطلوب مسئولان استان، شاهد ایجاد ردیف اعتباری خاص تربیت بدنی مدارس توسط سازمان مدیریت و برنامه ریزی هستیم.

وی با بیان اینکه ۷۵۰ معلم تربیت بدنی در مدارس استان حضور دارند و فعالیت می کنند گفت: تمام تلاش نظام تعلیم و تربیت به فرهنگ سازی و نهادینه کردن توجه به سلامت جسمانی و روانی در بین دانش آموزان معطوف است.

جعفری اضافه کرد: نگاه به مقوله فعالیت های جسمانی و ورزش به عنوان یک پدیده اجتماعی مفید باعث شده تا در مدارسی که ۱۲ سال دوره حیاتی رشد و بلوغ فرزندان ما در آنجا سپری می شود، از واژه "تربیت بدنی" به جای بازی و ورزش استفاده شود و بر اساس سند تحول بنیادین آموزش و پرورش، اجرای صحیح درس تربیت بدنی هدف معاونت تربیت بدنی و سلامت است.

معاون تربیت بدنی و سلامت آموزش و پرورش استان همدان با بیان این که ۲ ساعت درس اجباری تربیت بدنی در هفته برای پوشش اهداف سلامت دانش آموزان کافی نیست، اظهار کرد: امروز علاوه بر درس اجباری تربیت بدنی برای دانش آموزان، سعی می شود با اجرای فوق برنامه ها و شرکت دادن دانش آموزان در ورزش صبحگاهی، المپیاد ورزشی درون مدرسه ای، حیاط پویا، کانون های ورزشی، مسابقات ورزشی مدرسه قهرمان و طرح کوشا، اهمیت نعمت سلامتی را بیش از گذشته برای دانش آموزان تبیین کنیم.

حدود ۲۸۵ هزار دانش آموز در ۲ هزار و ۸۰۰ آموزشگاه استان همدان با بیش از ۱۲ هزار کلاس درس تحصیل می کنند.

آگهی مزایده عمومی نوبت اول به تاریخ ۹۶/۱۲/۰۲

شهرداری ملایر در نظر دارد به استناد مجوز شماره ۱۲۸۴/ش/۴/م مورخه ۹۶/۱۱/۹ شورای اسلامی شهر یک باب رستوران (کوثر) واقع در بخش میانی دریاچه کوثر را به مدت یکسال از طریق مزایده به اشخاص حقیقی و حقوقی دارای صلاحیت عمومی در قالب اجاره واگذار نماید لذا متقاضیان می‌توانند پیشنهاد کتبی خود را حداکثر تا پایان وقت اداری روز شنبه مورخه ۹۶/۱۲/۱۹ به همراه ۵ درصد مبلغ پایه کل یکسال به صورت نقد (به حساب ۰۱۰۵۵۹۸۶۷۲۰۰۲ بانک ملی شعبه شهدا) یا اسناد خزانه یا ضمانتنامه بانکی به همراه مدارک شناسایی معتبر (جهت اشخاص حقیقی کپی تمام صفحات شناسنامه و کارت ملی و اشخاص حقوقی کپی اساسنامه به همراه آخرین تغییرات) و مهر و امضاء قرارداد و شرایط عمومی در پاکت سربسته قرار داده و تحویل دبیرخانه شهرداری نمایند و همچنین جهت کسب اطلاعات بیشتر می‌توانند با شماره مستقیم ۴-۳۲۲۲۶۰۶۱-۰۸۱ تماس حاصل نمایند و یا می‌توانند اطلاعات مورد نیاز جهت شرکت در مزایده را از سایت malayer.ir دریافت دارند. ضمناً جهت دریافت اسناد (شامل قرارداد، شرایط عمومی، آگهی، و سایر اطلاعات) به واحد امور مالی مراجعه فرمایند.

قیمت پایه و مشخصات

۱- مبلغ پایه اجاره ماهیانه ۱۰/۰۰۰/۰۰۰ ریال و مبلغ پیش‌پرداخت ۵۰۰/۰۰۰/۰۰۰ ریال و رستوران فوق در دو طبقه هر طبقه به مساحت حدود ۳۵۰ مترمربع می‌باشد.
۲- مدت اجاره قرارداد یکسال کامل شمسی می‌باشد.
۳- مهلت تحویل و اخذ اسناد مزایده تا پایان وقت اداری روز شنبه ۹۶/۱۲/۱۹ به دبیرخانه شهرداری می‌باشد و شهرداری در رد یا قبول هر یک از پیشنهادات مختار است.
۴- هزینه نشر آگهی مزایده به عهده برنده می‌باشد.
۵- چنانچه برنده مزایده از انعقاد قرارداد ظرف مدت ۷ روز از تاریخ ابلاغ خودداری نماید، سپرده وی به نفع شهرداری ضبط و به نفر دوم واگذار می‌شود و به همین ترتیب تا نفر سوم ادامه خواهد داشت.
۶- پس از مشخص شدن برنده سپرده نفرات بعدی به آنها مسترد می‌گردد.
۷- به پیشنهادات مخدوش، مشروط و فاقد سپرده و ضمانت‌نامه ترتیب اثر داده نمی‌شود.
۸- تاریخ بازگشایی پاکت‌های واصله در مورخه یکشنبه ۹۶/۱۲/۲۰ رأس ساعت ۱۰ صبح در دفتر کار شهردار می‌باشد.
۹- مدت اعتبار پیشنهادات ۳ ماه از تاریخ بازگشایی پاکتها می‌باشد.

۳۲۳/ص/۹۶

حسین بابایی ـ شهردار ملایر

آگهی برگزاری انتخابات اتحادیه صنف خواروبارفروشان شهرستان بهار

تاریخ انتشار: ۱۳۹۶/۱۲/۷

احتراماً در اجرای ماده ۱۱ آیین‌نامه اجرای تبصره ۳ ماده ۲۲ قانون نظام صنفی به آگاهی کلیه صنوف دارای پروانه کسب در اتحادیه مذکور می‌رساند:
انتخاب الکترونیکی اعضای هیأت مدیره و بازرس اتحادیه صنف خواروبار فروشان شهرستان بهار در روز چهارشنبه مورخ ۹۶/۱۲/۱۶ از ساعت ۹:۳۰ صبح الی ۱۲:۳۰ در شهر بهار، خیابان امام، خیابان فرهنگ، روبروی مدرسه امام علی(آموزش و پرورش قدیم) ساختمان اتاق اصناف شهرستان بهار برگزار خواهد شد. لذا از دارندگان پروانه کسب در رسته‌های اتحادیه فوق تقاضا می‌شود با توجه به اهمیت موضوع با در دست داشتن اصل پروانه کسب (یا تصویر پروانه) و یا دفترچه عضویت ضمن مراجعه به محل اخذ رأی از بین داوطلبین عضویت در هیأت مدیره که ذیلاً مشخصات به ترتیب حروف الفبا درج گردیده ۵ نفر را جهت عضویت صنف خود در هیأت مدیره و یک نفر را به عنوان بازرس انتخاب نمایند.

لیست اعضای داوطلبین عضویت در هیأت مدیره اتحادیه صنف خواروبارفروشان شهرستان بهار

ردیف	نام و نام خانوادگی	ردیف	نام و نام خانوادگی	ردیف	نام و نام خانوادگی
۱	امیر برزگر	۵	حسین رضایی منصور	۹	غلامرضا قراگوزلو
۲	مصطفی پیریائی توانا	۶	مهدی زارعی	۱۰	میثم مرشدلو
۳	سیدحسین حسینی	۷	مصطفی شعبانی کمالی	۱۱	فرهاد یونسی
٤	علی دوستی	۸	پرویز شفا		

لیست اعضای داوطلبین عضویت در بازرس اتحادیه صنف خواروبار فروشان شهرستان بهار

ردیف	نام و نام خانوادگی	ردیف	نام و نام خانوادگی
۱	پیمان قنبری پاک	۲	حسین محمدی برلیان

علی بیات – رئیس هیأت اجرایی برگزاری انتخابات اتحادیه‌های صنفی شهرستان بهار

آگهی ارزیابی کیفی به شماره مجوز۱۳۹٦/۵۵۹۷ (نوبت اول)

مناقصه شماره ٤۹-۹٦ یک مرحله‌ای

موضوع مناقصه:
بازسازی و مقاوم‌سازی ساختمان اداری تویسرکان
شرکت گاز استان همدان در نظر دارد عملیات اجرایی پروژه مذکور را از طریق مناقصه به شرح ذیل به پیمانکاران واجدالشرایط واگذار نماید.
شرح مختصر کار:
۱-مبلغ برآورد اولیه پروژه ۲/۴۶۳/۴۹۶/۰۰۰ (دو میلیارد و چهارصد و شصت و سه میلیون و چهارصد و نود و شش هزار) ریال می‌باشد.
۲-مبلغ تضمین شرکت در مناقصه ۱۲۳/۱۷۵/۰۰۰ (یکصدو بیست و سه میلیون و یکصد و هفتاد و پنج هزار) ریال می‌باشد که به صورت یکی از تضامین قابل قبول معتبر در آیین نامه معاملات دولتی می‌باشد.
۳-مدت اجرای پروژه ۱۲۰ روز می‌باشد.
متقاضیان شرکت در مناقصه از تاریخ درج آگهی به مدت یک هفته مهلت دارند ضمن نامه اعلام آمادگی جهت شرکت در مناقصه مذکور نسبت به دریافت اسناد ارزیابی کیفی به آدرس اینترنتی ذیل اقدام نمایند.
تاریخ تحویل پاکات ارزیابی کیفی حداکثر تا ساعت ۱۱ روز دوشنبه ۱۳۹۶/۱۲/۲۱ می‌باشد.
محل تحویل همدان میدان شیرسنگی ساختمان مرکزی شرکت گاز استان همدان طبقه اول، اتاق ۲۰۷، امور قراردادها می‌باشد. تاریخ بازگشایی پاکات مالی متعاقباً در اسناد مناقصه اعلام خواهد شد.
ضمناً هزینه درج آگهی به عهده پیمانکار برنده خواهد بود.
تلفن: ۴-۳۸۲۶۰۵۷۱، ۸-۳۸۲۶۱۰۷۵ دورنویس: ۰۸۱۳۸۲۵۶۲۰۷
آدرس اینترنتی: www.nigc–hm.ir

روابط عمومی شرکت گاز استان همدان

آگهی حصر وراثت

آقای علی پارسائی دارای شماره شناسنامه ۴۰۰۰۰۵۷۸۹۸ به شرح دادخواست کلاسه ۱۱۴/۹۶۰۵۷۷ح از این حوزه درخواست گواهی حصروراثت نموده و چنین توضیح داده که شادروان حشمت‌اله پارسائی به شماره شناسنامه ۲۵۳ در تاریخ ۱۳۹۶/۱۱/۱۱ در اقامتگاه دائمی خود بدرود زندگی گفته ورثه حین‌الفوت آن متوفی/متوفیه منحصر است به: ۱-همتعلی پارسائی فرزند حشمت‌الله به شماره شناسنامه۸۰۸ پسرمتوفی ۲-عبدالعلی پارسائی فرزند حشمت‌الله به شماره شناسنامه۹۴۲ پسرمتوفی ۳-علی پارسائی فرزند حشمت‌الله به شماره شناسنامه۴۰۰۰۰۵۷۸۹۸ پسرمتوفی ۴-شهلا پارسائی فرزند حشمت‌الله به شماره شناسنامه۸۰۷ دخترمتوفی ۵-یداله پارسائی فرزند حشمت‌الله به شماره شناسنامه۱۰۳۰ پسرمتوفی ۶-مریم پارسائی فرزند حشمت‌الله به شماره شناسنامه۱۰۲۹ دخترمتوفی ۷-معصومه پارسائی فرزند حشمت‌الله به شماره شناسنامه۱۵ دخترمتوفی ۸-زینب پارسائی فرزند حشمت‌الله به شماره شناسنامه۷۶ دخترمتوفی ۹-رقیه پارسائی فرزند حشمت‌الله به شماره شناسنامه۱۷ دخترمتوفی ۱۰- احترام قاسمیان فرزند حسینعلی به شماره شناسنامه ۱۸۴۰ همسر متوفی اینک با انجام تشریفات مقدماتی درخواست مزبور را در یک نوبت آگهی می‌نماید تا هر کسی اعتراضی دارد و یا وصیتنامه از متوفی نزد او باشد از تاریخ نشر نخستین آگهی ظرف یک ماه تقدیم دارد والا گواهی صادر خواهد شد. (م‌الف ۲۰۹۳)

رئیس حوزه شماره ۱۱۴ شورای حل اختلاف اسدآباد

روزنامه اجتماعی، سیاسی، فرهنگی، اقتصادی

The Message Of Madestan's History & Civilization & Culture

روزنامه همدان پیام

www.HamedanPayam.com

پیام تاریخ، تمدن و فرهنگ مادستان

روزنامه صبح استان

صاحب امتیاز و مدیر مسئول: نصرت ا... طاقتی احسن

سردبیر: یدا... طاقتی احسن

مدیراجرائی:سیده ثریا جلالی

نشانی: همدان، ابتدای خیابان مهدیه، روبروی دبیرستان شریعتی ساختمان پیام

صندوق پستی: ۶۶۶ - ۶۵۱۵۵

تلفن:۳۸۲۶۴۴۳۳ (ویژه) نمابر: ۳۸۲۷۹۰۱۳

سردبیر: ۰۹۱۸۳۱۵۱۴۳۷ آگهی: ۳۸۲۶۴۴۳۳

لیتوگرافی و چاپ: پیام رسانه (۳۸۲۷۴۰۸۲ - ۰۸۱)

پایگاه اینترنتی.....www.Hamedanpayam.com

ارتباط با روزنامه.....۱۰۰۰۶۰۶۶

ارتباط با روزنامه.....info@Hamedanpayam.com

Hamedanpeyam@yahoo.com

ارتباط با مدیرمسئول.....modir@Hamedanpayam.com

ارتباط با سردبیر.....sardabir@Hamedanpayam.com

سرویس آگهی.....agahi@hamedanpayam.com

سرویس اشتراک.....eshterak@hamedanpayam.com

چاپخانه پیام رسانه.....litohoma@yahoo.com

اوقات شرعی

اذان صبح	۰۵:۲۳
طلوع خورشید	۰۶:۴۶
اذان ظهر	۱۲:۲۹
غروب خورشید	۱۸:۱۰
اذان مغرب	۱۸:۲۶
نیمه شب شرعی	۲۳:۴۸

» منبع: موسسه ژئوفیزیک تهران

آب و هوا

پیش‌بینی وضع هوا:

صاف تا کمی ابری - وزش باد

شهرستان	همدان	ملایر	تویسرکان	نهاوند	کبودراهنگ	رزن	فامنین	فهلیان	اسدآباد	بهار	گل‌تپه
▲	۱۰	۱۲	۱۰	۱۲	۱۰	۸	۱۱	۱۲	۱۰	۱۱	۶
	۴	۴	۴	۵	۲	۲	۲	۲	۴	۴	۴
	۸۰	۷۰	۷۵	۷۰	۸۵	۸۵	۸۰	۷۵	۸۵	۸۰	۸۵

حدیث:

امام علی(ع):

چه دور است تن دادن به سستی و بیکاری، از دستیابی به خوشبختی.

غرر الحکم: ح ۱۰۰۲۸ / توسعه اقتصادی برپایه قرآن و حدیث: ج۱ ص۲۱۴

2018

همدان پایتخت گردشگری کشورهای آسیایی ۲۰۱۸

پنجشنبه ● ۱۰ اسفندماه ۱۳۹۶ ● ۱۲ جمادی‌الثانی ۱۴۳۹ ● ۱ مارس ۲۰۱۸ ● شماره ۳۱۴۶

تـــازه‌ها

آیا کند کردن روند پیری ممکن است؟

پژوهشـــگران آمریکایی ادعا می‌کنند با بررسی ساختار تلومرها، راهی برای کند کردن روند پیری پیدا کرده‌اند.

به گزارش ایســـنا، بیشتر افراد می‌پذیرند که روند پیری و نهایتا مرگ، تنها بهای اجتناب‌ناپذیر برای زنده بودن در این دنیا اســـت اما شـــاید راهی برای خروج از این قانون وجود داشته باشد.

یـــک پژوهش ضد پیری، مدت‌های طولانی بر ســـاختارهای DNA موســـوم به "تلومر" (telomeres)که با طول عمر ســـلول، ارتباط مستقیم دارند، تمرکز داشته است.

اکنون، دانشـــمندان "دانشـــگاه ایالتی آریزونا" (Arizona State University)، روش جدیدی بـــرای تقویت احتمالی این مکانیزم کشـــف کرده‌اند که ممکن است به نگه داشتن این "ساعت مولکولی" کمک و با گسترش آن، روش بهتری برای طول عمر کشف کند.

"ودافون" و "نوکیا" اینترنت ۴G را به ماه می‌برند!

شـــرکت مخابراتی"ودافون" بـــا همکاری شـــرکت نوکیا در پی راه‌اندازی یک شبکه اینترنت ٤G در کره ماه و پخش زنده تصاویر ماه با کیفیت اچ.دی هستند.

به گزارش ایسنا، پوشش شـــبکه سلولی در زمین به اندازه‌ای که باید باشـــد نیســـت، اما این مسئله موجب نمی‌شـــود تا شرکت مخابراتی "ودافون"(Vodafone) و نوکیا از راه‌اندازی اولین شـــبکه ۴G در ماه دست بردارند.

این کار در نگاه اول ممکن است بی‌معنی به نظر برسد، اما یک هدف جدی در پشت آن است. این شبکه تبادل داده از ارتباط یک کاوشگر بدون سرنشین پشـــتیبانی می‌کند که برای پرتاب در سال ۲۰۱۹ آماده شده است.

افسردگی ممکن است در طول زمان فیزیک مغز را تغییر دهد

مطالعات"مرکز اعتیاد و ســـلامت روانی کانادا" نشان می‌دهد که بیماری افسردگی در دراز مدت، التهاب مغزی را به همراه دارد.

به گزارش خبرآنلاین، براســـاس داده‌های "مرکز اعتیاد و سلامت روانی کانـــادا"(Canada's Centre for Addiction and Mental Health) ، یک مطالعه جدید نشـــان می‌دهد که بیماری افسردگی در دراز مدت از لحاظ فیزیکی، شـــکل مغز را تغییر می‌دهد.در این مطالعه از "برش‌نـــگاری بـــا گســـیل پوزیتـــرون" (positron emission tomography)که روشی نوین در علوم تشخیصی در فیزیک پزشکی است برای تصویرسازی مغز ۲۵ فرد که بیش از ۱۰ سال افسردگی داشتند و ۲۵ فرد دیگر که کمتر از ۱۰ سال به افسردگی مبتلا بوده‌اند و یک گروه کنترل متشکل از ۳۰فرد که به افسردگی مبتلا نبودند، استفاده شد.

تاسیس مرکز درمانی خاص اپل برای کارمندانش

شـــرکت اپل برای کارمندان خود در دفتر مرکزی و دیگر ادارات وابسته مرکز پزشکی و درمانی اختصاصی تاسیس می کند. این مرکز از بهار آغاز به کار خواهد کرد.

به گزارش مهر، مرکز یادشـــده در قالب کلینیک هایی موسوم به AC Wellness تاســـیس می شـــود که تنها کارکنان و اعضای خانواده کارمندان اپل می توانند از خدمات آنها استفاده کنند.

قرار است در مرحله اول راه اندازی این مرکز درمانی دو پزشک، یک مشاور رفتاردرمانی، یک مربی تمرینات ورزشی و تعدادی متخصص دیگر در آن مشـــغول به کار شـــوند. کلینیک هـــای این مجموعه در ســـانتاکلارا و در محوطه موسوم به اپل پارک تاسیس خواهند شد که دفتر مرکزی شرکت اپل محسوب می شود.

کفش دوستدار محیط زیست با جلبک تولید شد

یک شرکت ســـوئدی کفش دوستدار محیط زیست تولید کرده که دارای الیاف سازگار با طبیعت و تجزیه شونده در صورت استفاده نکردن اســـت. به گزارش مهر، کفش های ورزشی یادشده از کتانجک یا اشنه دریایی تولید شـــده اند که نوعی جلبک بزرگ محسوب می شود. این گیاه معمولاً در خطوط ساحلی اسکاتلند غربی، نروژ و سواحل اقیانوس اطلس در آمریکای شمالی پیدا می‌شود.گیاه اشنه دریایی که بوی تندی دارد، به شکل بادبزن و دارای بافت نازک چرمی شکل است. ساقه‌های برگی بادوام این گیاه به رنگ‌های زرد و سبز مایل به قهوه‌ای هستند و طول آنها به یک متر می‌رسد و ساقه اصلی گیاه توسط یک بادکش گرد به صخره می‌چسبند والیاف تولید شده با استفاده از این جلبک که بیورین نام دارد، سازگاری بالایی با محیط زیست دارد.

خبـر

اولین موزه مختص یک زن هنرمند در ایران

منیر شاهرودی فرمان فرمایان، هنرمند ۹۳ساله در زمینه ساخت موزاییک های ساخته شـــده از شیشه های آیینه ای فعالیت می کند و به واســـطه کارهای او که ترکیبی از زیبایی شناسی مدرن و طرح های ســـنتی برگرفته از مســـاجد و قصرهای قدیمی است، شناخته شده است.

به گزارش ایسنا، یک موزه به افتخار منیر شاهرودی فرمان فرمایان در ایران بازگشایی شده است. این موزه در باغ گلستان در تهران قرار دارد و اولین موزه در ایران به حســـاب مـــی آید که مختص به یک هنرمند زن است. این موزه، که توسط دانشگاه تهران اداره می شود، شامل ۵۰ کار از این هنرمند است.

فرمان فرماییان اگرچه ارتباط پیچیده ای با سیاســـت سرزمین بومی خـــود دارد، اما عشـــق عمیقی بـــه فرهنگ این کشـــور دارد. او در مصاحبـــه با کرنول می گوید: موزه را بـــه عنوان میراث نهایی خود می بینم. من می توانم این کشور را با یک نمایش از کارهای خودم تـــرک کنم. او اضافه می کند: عشـــق من بـــه فرهنگم در هر چیزی است که من می آفرینم.

فرمان فرمایان ممکن اســـت یک نام آشنا در امریکا نباشد، اما او یک سوپراســـتار هنر در آسیای میانه اســـت. فرمان فرمایان که در قزوین متولد شـــده است، در اولین کالج هنری تهران درس خوانده و در سال ۱۹٤۵به نیویورک رفت و در رشته طراحی در سال ۱۹٤۷فارغ‌التحصیل شد .از آن زمان او را به عنوان تصویرگر تجاری می دانستند.

در ســـال ۱۹۵۷ او به ایران بازگشـــت و به مطالعـــه فرم های مختلف هنر پرداخت.

کمتر از یک دهه بعد، طی ملاقات با حرم شـــاه چراغ در شـــیراز در ۱۹٦٦، فرمان فرمایان مجذوب آن هنر و زیبایی شد. در زمان مصاحبه بـــا موریس از مجله گاردین، او این تجربـــه را به راه رفتن الماس در مرکز خورشید تشبیه کرد.

این ملاقات، نگاه هنری او را تغییر داد. از آن زمان به بعد، شـــروع به ایجـــاد موزاییک های خلاقی کرد و در دوره های برگزار شـــده افراد متخصص حرفه ای و محلی را اســـتخدام می کرد. پس از انقلاب، او به امریکا رفت. در آنجا بیست و پنج سال زندگی کرد. به علت فقدان دسترســـی به مواد ســـنتی و کارکنان حرفه ای، او در آمریکا به جای موزاییک بر روی کاغذ کار کرد.

در ســـال ۲۰۱۵، اولین نگاه به گذشته را در موزه guggenheim دریافت کرد. ابتدای آن ســـال یک نمایشـــگاه در موزه کراسلر برگزار کرد. این برای منیر یک افتخار اســـت که در کشور خود با تاسیس این نهاد جدید، شناخته شده اســـت. وی در ادامه گفته است: این کار در ایران بی سابقه است.

او تنها زن فوق العاده در ایران نیســـت. زنان دیگری هم در ایران می توان نام برد که خوش درخشـــیدند مانند مریم میرزاخانی. او نخستین زنی بود که جایزه فیلد را در رشته ریاضی برنده شد.

به گزارش ایســـنا، این متن نوشته janson Deley در مجله هنری Smithsonian اســـت که در پانزده دسامبر ۲۰۱۷به چاپ رسیده است.

سینـما

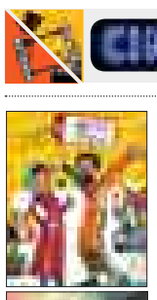

■ سینما

- قدس۱.....ما خیلی باحالیم
- قدس۲.....پل خواب- کلیله و دمنه
- فلسطین۱.....آینه بغل- سدمعبر
- فلسطین۲..... آینه بغل- بدون تاریخ بدون امضا
- بهمـــن ملایر.....آینـــه بغـــل- ثبت با سند برابر است
- اندیشه رزن .....آینه بغل

گزارش

در آیین گشایش "همایش باباطاهر" تاکید شد

ادامه تجلیل از مفاخـــر

همایش ملی باباطاهر از صبح دیروز کار خود را در همدان با حضور جمعی از فرهیختگان علمی و فرهنگی کشور و مسئولان استان در دانشگاه بوعلی سینای همدان آغاز کرد.

نماینده ولی فقیه در استان در این همایش به استمرار همایش تجلیل از مفاخر و فیلســـوفان همدان تاکید کرد و گفت: برای شناختن ابعاد شخصیتی و فضیلت عارفان و فیلسوفان همدان باید هزاران همایش برپا شود.

آیـــت ا... غیاث الدیـــن طه محمـــدی ،اظهار کرد: فیلســـوفان و عرفای همدان ماننـــد باباطاهر و عین القضات در زمان حیاتشـــان ریاضت های بسیاری کشـــیده اند تا فضیلت خلق کنند که اکنون ما وارث این فضائل هستیم.

امام جمعه همدان، اظهار کرد: قشـــر دانشگاهیان و حوزویان و فرهیختگان رسالت سنگینی برای اشاعه و شناســـایی فضیلت های برجای مانده از عارفان و دانشمندان همدان بر عهده دارند.

آیـــت ا...محمدی از دانشـــگاه بوعلی ســـینا برای حمایت علمـــی از همایش هزار ه باباطاهر قدردانی کرد و گفت: دانشـــجویان این مرکز علمی بیش از دیگران باید برای فرهنگ و هنر همدان تلاش کنند.

نماینده ولی فقیه در اســـتان همدان به سرگذشـــت عرفای همدان مانند عین القضات و میر ســـیدعلی همدانی اشاره کرد و گفت: مطالعه زندگی پرفراز و نشیب زندگی این عرفا و فیلسوفان بر همه ایرانیان واجب و برای همدانی ها واجب تر است.

طه محمدی خاطرنشـــان کرد: در ظاهر و باطن این عرفا نور و معرفت الهی می جوشد و ما هم باید ذره ای از این انوار الهی بهره مند شویم.

وی با اشـــاره به اهمیت این همایش ها و تجلیل از بزرگان آب و خاک همدان گفت: این محافل کافی نیست و شاید یک هزارم از ابعاد شخصیتی این عرفا را نمایان کند.

امـــام جمعه همدان اظهار کرد: خروجی همایش ها باید برای عموم مردم ســـودمند و غنی باشد تا شـــرکت کنندگان بتوانند زاد و توشـــه ای از معرفت و عرفان بردارند.

در ادامه نیزمعاون سیاسی، امنیتی و اجتماعی استاندار همدان گفت: تجلیل از مفاخر و عرفا در راســـتای توسعه فرهنگی، تکلیف بزرگ دولت است.

ســـعید شاهرخی، افزود: در اســـتان همدان با تدبیر استاندار در سه سال گذشته این تکلیف فرهنگی به خوبی عملی شده است.

وی تصریح کرد: نامیدن سال ۹٤ به نام میرسیدعلی همدانی،سال ۹۵ به نام "سیدجمال الدین اسدآبادی" و امســـال به نام "بابـــا طاهر"گواه عملکرد مطلوب اســـتان همـــدان در راســـتای توســـعه فرهنگی و پاسداشت مفاخر است.

شـــاهرخی خاطرنشان کرد: همدان مهد فرهیختگان و مفاخر ارزشمند بســـیاری است و نهضت معرفی مفاخر و مشاهیر پایتخت تاریخ و تمدن ایران زمین به جهانیان به راه افتاده است.

معاون سیاسی،امنیتی و اجتماعی استاندار همدان با قدردانـــی از هفته فرهنگی "بابا طاهر" افزود: در این هفته برنامه های ارزشـــمندی با همت تشکل های ادبی و هنری با حمایت دولت اجرایی شد که قابل تقدیر است.

مدیر کل فرهنگ و ارشـــاد اســـلامی در حاشیه این آئیـــن در گفت و گو با ایرنا اظهار داشـــته اســـت: همایـــش ملی"هزاره بابا طاهر" در ۲ بخش علمی و عمومی برگزار می شـــود که در بخش علمی از ۱۲ مقاله پذیرفته شده در دبیرخانه همایش، هشت مقاله توسط نویسندگان مقالات قرائت می شود.

فاضل عبادی افـــزود: دکتر نصـــرا... پورجوادی محقق و پژوهشـــگر برجسته کشـــوری سخنران ویژه بخش علمی در افتتاحیه این همایش اســـت و دکتـــر بلخاری رئیـــس انجمن آثـــار و مفاخر فرهنگی کشـــور در بخش اختتامیه سخنرانی می کنـــد. وی اضافه کرد: دکتر یعقـــوب محمدی فر رئیس دانشـــگاه بوعلی، مهدی شریفیان به عنوان دبیر علمی همایـــش" هزاره بابـــا طاهر"، محمد ناصر نیکبخت استاندار همدان و آیت ا... محمدی نماینده ولی فقیه در همدان به ترتیب ســـخنرانان بخش عمومی همایش هستند.

نی نـــوازی و دوبیتی خوانی و تجلیـــل از مقاله های برگزیده بخش پایانی همایش "هزاره باباطاهر" است.

ســـال ۹٦ از سوی اســـتاندار همدان به نام بابا طاهر نامگذاری شده و در این راستا همایش ملی" هزاره بابا طاهر" با همکاری فرهنگ و ارشـــاد اســـلامی همدان و دانشگاه بوعلی سینا در ۹ اسفند برگزار شد.

بابا طاهر، شـــاعر و عارف نامی ایران اســـت که در اواخر قرن چهارم و اوایل قرن پنجم می زیسته و به دلیل وارستگی و دل بریدن از تعلقات دنیوی، لقب عریان گرفت.

دو بیتی های شورانگیز با لهجه دلپذیر لری، مهمترین اثر ادبی به جای مانده از باباطاهر عریان اســـت که برآمده از روح لطیف و قلب پر سوز اوست .

ادامه جدال هتل‌ها و مدارس بر سر یک اسکان

درحالـــی آمـــوزش و پرورش اعـــلام کرده ۱۰۵ هزار کلاس درس را برای اســـکان نوروزی آماده کرده که معاون گردشـــگری تاکید کرده این کلاس‌هـــای درس مخصوص فرهنگیان اســـت و مـــردم عادی نباید در آن‌هـــا بخوابند. از طرفی جامعه هتلداران بیانیـــه‌ای را صادر کرده و رفتار نامطمئن آموزش و پرورش را در نوروز زیر سوال برده است.

به گـــزارش ایســـنا، مدیرکل تعاون و پشـــتیبانی وزارت آموزش و پـــرورش چند روز پیش اعلام کرد: ۱۲ هزار مدرســـه، ۱۰۵ هزار کلاس درس و ۳٤۵ خانه معلم برای اســـکان نوروزی آماده شده است.

پس از آن معـــاون گردشـــگری از توافق‌هایی با آموزش و پروش برای حذف اسکان نوروزی در مدارس برای غیرفرهنگی‌ها و مسافران عادی خبر داد و تاکیـــد کرد که اگر خـــلاف این توافق عمل شـــود "تخلف" شده و ســـتاد هماهنگی خدمات سفر، موضوع را رسیدگی خواهد کرد.

اما در ســـوی دیگر ماجرا، هتلداران که مدارس را از رقبای سرسخت خود و از مسببان کسادی بازار اقامت در نوروز می‌دانند، این توافق‌ها را به نوعی "صوری" تلقی کرده و بیانیه‌ای را در نقد فعالیت آموزش و پرورش در جذب مسافر نوروزی صادر کرده‌اند.

جمشـــید حمزه‌زاده ـ رئیس هیأت مدیره جامعه هتلداران ایـــران ـ دراین‌باره به ایســـنا می‌گوید: آموزش و پروش اعلام کرده که کلاس‌های درس را فقط در اختیار فرهنگیان قرار می‌دهد، اما همین که نوروز می‌شـــود کلاس‌ها با نرخ آزاد به مردم عادی اجاره داده می‌شود. طعم پول شیرین است، به سادگی نمی‌توان از کنار آن گذشت!

او ایـــن توافق‌ها را چندان پایدار نمی‌داند و اظهار می‌کند: با آن‌که می‌گویند توافق کردیم مدارس را فقط در اختیار فرهنگیـــان قرار دهیم، اما می‌دانیم امســـال هم همان اتفاق ســـال‌های گذشته تکرار می‌شـــود. آن‌ها به اســـم فرهنگیان کار را شروع می‌کنند، اما اگر مســـافر عـــادی مراجعه کند یک کلاس درس را هـــم به قیمت آزاد بـــه او اجاره می‌دهند.

هتل‌هایی ارزان‌تر از کلاس درس!

حمـــزه‌زاده در عین حـــال از آمادگـــی هتلداران برای توافق با آموزش و پرورش برای گذاشـــتن اقامتگاه‌هـــای ارزان در اختیار فرهنگیان ســـخن می‌گوید و اضافه می‌کند: معتقدیم در شـــأن مردم و مخصوصا فرهنگیان نیســـت که در کلاس‌های درس بـــا کمتریـــن امکانات بهداشـــتی و رفاهی اقامت کنند، ما حاضریم با آموزش و پروش توافق کنیـــم و در نوروز ظرفیتـــی از اقامتگاه‌های ارزان قیمت‌مان را با نرخی حتی کمتر از آن کلاس‌های درس در اختیار فرهنگیان قرار دهیم. هتل‌ها توان پوشش دادن این جمعیت را دارند.

جامعه هتلداران که سال‌هاست به روند فعالیت اقامتگاه‌های غیررســـمی مثل خانه‌های اجاره‌ای و مـــدارس معترض اســـت، در بیانیـــه‌اش نیز وزارت آموزش و پروش را بـــه مذاکره طلبیده تا برای اقامت ارزان در هتل‌ها به جای مدارس توافـــق کننـــد. در متن این بیانیه کـــه در اختیار ایســـنا قرار داده شـــده، آمده است؛ «از آنجا که فعالان و دســـت‌اندرکاران صنعت گردشـــگری کشـــور خصوصا بهره‌برداران حوزه اقامتی، شأن و جایگاه ارزشمند و مقدســـی را برای معلمان و فرهنگیان عزیز قائـــل بوده و اعتقاد دارند که خانواده محترم این عزیزان همیشـــه و در تمام طول ســـال خصوصا ایام تعطیلات نوروز باید سفری مطمئن با آرامش و مناسب داشته باشند، آمادگـــی کامل خود را اعـــلام می‌کند تا در این روزهـــا، پذیـــرای فرهنگیان با شـــرایط ویژه و تخفیف مناسب باشند.

بیـــش از ۳هـــزار واحد اقامتی شـــامل هتل، هتل آپارتمان، مهمان‌پذیر، پانســـیون و مجتمع اقامتی تفریحی در کشـــور فعالیت می‌کننـــد که نزدیک به ۷۰ درصد آن‌ها برای اقشـــار متوســـط طراحی شـــده است و آمادگی دارند تا در طول سال و نیز ایام نوروز خدمات ویژه‌ای برای عموم هم‌میهنان خصوصا فرهنگیان ارائه کنند.»

جامعـــه هتلداران ایران در ادامه این بیانیه با نقد مداخله آموزش و پرورش و ســـایر دستگاه‌های دولتی در اســـکان مســـافران و گردشگران که مغایـــر با اصل ٤٤ قانون اساســـی اســـت، این پرسش‌ها را مطرح کرده که «آیا شأن مکان‌های مقدســـی به نام کلاس‌هـــای درس در مدارس کشـــور اجازه می‌دهد بـــه اقامتگاه بـــا حداقل امکانات و بهداشـــت برای سفر هم‌میهنان عزیز تبدیل شـــود. آیا هر یک از ارگان‌ها و نهادهای کشـــور می‌توانند در مواردی کـــه خود صلاح می‌دانند ورود کرده و نســـبت به خدمات اقدام کنند. بهتر نیست هر یک از دستگاه‌های اجرایی نســـبت به انجام وظیفـــه و تکالیف قانونی خود عمل کرده و به حوزه‌ی غیرتخصصی ورود پیدا نکنند. آیا مســـؤولان محترم وزارت آموزش و پروش اجازه می‌دهند دســـتگاه‌ها و بخش‌های دیگر به حوزه آموزش دانش‌آموزان عزیز کشور که آینده‌ســـاز فردای میهنمان هستند، ورود پیدا کرده و کلاس درس دایر کنند؟

کلاس‌های درس در نوروز سال ۹٦ جمعیتی بالغ بر ۱۰ میلیون و ۹٦۳ هزار و ۱۷۷ نفر را اســـکان دادند که بنا بر اعـــلام وزارت آموزش و پرورش یک میلیـــون و ۸۸۰ هزار نفـــر آن‌ها غیرفرهنگی بودنـــد. با این حال هتلـــداران که اعلام کردند در نوروز گذشـــته با ۱۰ درصد افـــت اقامت مواجه شـــده‌اند، معتقدند مدارس، خانه‌های اجاره‌ای و کمپ‌ها از مهم‌ترین عوامل ورشکســـتگی و رکود بازار آن‌ها به شمار می‌آیند.

فرهنگ

بابا طاهر، حلقه مفقوده و گمنام تاریخ ادبی ایران

استاد زبان و ادبیات فارسی دانشگاه علمی کاربردی همدان با اشاره به مستندات موجود مبنی بر زندگی بابا طاهر در قرن پنجم و اقتباس ســـنایی از باباطاهر گفت: بنابراین بابا طاهر را می توان حلقه مفقوده و گمنام تاریخ ادبیات ایران دانست.

مرتضی نادری پیکر در گفت و گو با خبرنگار ایرنا افزود: حافظ از مولوی، مولوی از عطار و عطار از سنایی اقتباس کرده اســـت، اما سنایی از چه کسی اقتباس کرده؟ جای سوال دارد.

وی اظهار کرد: ســـنایی در قرن ششـــم بـــا وارد کردن اصطلاحات عارفانه و عالمانه در غزل فارســـی، تحول بزرگی در شـــعر ایجاد کرد به طوریکه تا قبل از سنایی عشق ســـوز و گدازی نداشت و پست بود، متعالی نبود و عاشق امیر و حاکم و معشوق اسیر و محکوم بود. این استاد برجسته ادبیات فارسی گفت: سنایی این معادله را برهم زد و عشق تعالی پیدا کرد و در اشعار سنایی به بعد معشوق همواره حاکم و عاشق محکوم بود. وی افزود: ادبیات فولکلوریک جز میـــراث گرانبهای فرهنگی هر ملتی محسوب می شود که در حفظ و انتقال مختصات فرهنگـــی و اجتماعی نقش بســـزایی دارد. نادری پیکر خاطرنشـــان کرد: از قدیم دوبیتی مورد استفاده صوفیان برای مطالب عارفانه، زاهدانه و صوفیانه بود و باباطاهر با زبان ساده مطالب ناب عرفانی را بیان می کرد.

نادری پیکر به ویژگی های دوبیتی اشاره کرد و گفت: دوبیتی به خاطر روانی وزن و کوتاه بودن شمارش ابیات، برای بیان لحظه های زودگذر شاعر مناسب بوده است.

وی بابا طاهر را شـــاخص و ســـرآمد بزرگان در زمینه اصطلاحات عارفانه و صوفیانه در دوبیتی معرفی کرد که بعدها بزرگان دیگر از بابا اقتباس کرده اند.

نادری پیکر گفت: زمانی که منصور حلاج "انا الحق" را گفت به دار آویخته شـــد و شعرای بسیاری مانند حافظ و عطار در وصفش شعر ســـرودند و بی تردید دوبیتی معروف بابا طاهر نیز تفسیر ساده و روان اناالحق منصور حلاج است.

به دریا بنگرم دریا ته وینم
به صحرا بنگرم صحرا ته وینم
به هرجا بنگرم کوه و در و دشت
نشان از قامت رعنا ته وینم

خبـر

نماینده همدان و فامنین در بازدید از پروژه تأکید کرد

پیاده‌راه فصل جدید گردشگری همدان

ایجاد پیاده‌راه بوعلی و اکباتان و ســـاماندهی اماکن دیدنی در این مسیر فصل جدیدی در گردشگری همدان اســـت. نماینده مردم همدان و فامنین در مجلس با بیان ایـــن مطلب در جریان بازدید از پیـــاده‌راه امام و خیابان اکباتان تأکید کرد که "ساماندهی این مسیر به‌گونه‌ای باید باشد که گردشگر را به جای چند دقیقه چند ساعت در خود نگاه دارد این مهم قطعاً همکاری ســـازمان میراث فرهنگی، استانداری و شهرداری را می‌طلبد تا با احیای بافت قدیمی این مسیر مانند بازار و ایجاد موزه در وسط میدان فضا برای کار و جذب گردشگر باز شود".

امیر خجسته در خصوص اقدام صورت گرفته در خیابان بوعلی، میدان امام و خیابان اکباتان گفت: مسیر پیاده‌راه آرامگاه بوعلی‌ســـینا حکیم، فیلسوف، طبیب و دانشمند بـــزرگ ایرانی را به میـــدان مرکزی با معماری بســـیار دوست‌داشتنی و در نهایت هر دو را به هگمتانه پایتخت مادها وصل می‌کند و علم، فرهنگ و معماری و تاریخ را یکجا در خود دارد.

به گزارش پایگاه اطلاع‌رســـانی امیر خجســـته در این بازدید ضمن قدردانی از زحمات مجموعه شـــهرداری و دســـت‌اندرکاران اجـــرای طرح‌های پیاده‌راه‌ســـازی اظهار کرد: شـــهرداری همدان باتوجه به دو رویداد مهم گردشگری استان هرچه ســـریعتر این پروژه را به اتمام رسانیده و آن را با امکانات مورد نیاز تجهیز کند.

امیر خجسته با تأکید بر اینکه نباید فرصت را ازدست دهیم خاطرنشـــان کرد: پروژه پیـــاده‌راه در ابتدای راه خود قـــرار دارد و در آینده با رســـیدگی به وضعیت جداره، مرمت و نورپردازی آنها، ساماندهی تابلوهای مغازه‌ها و از همه مهمتر ایجاد یک مســـیر گردشگری برای بازدید از امـــکان دیدنی پیاده‌راه می‌توانیم فصل جدیدی از گردشگری را در همدان ایجاد کنیم.